LOS ANDES

DOCE PAGINAS
Precio del Ejemplar $ 30,00

Año XCIV | Registro Nacional de la Propiedad Intelectual Año 1976: Nº 1.317.361 | MENDOZA — Viernes 4 de Junio de 1976 | Publicación adherida al Instituto Verificador de Circulaciones. | Núm. 31.294

Anunciόse vasto plan de reactivación ferroviaria

Se afirmó que es caótica la situación económica de la empresa. Ambicioso programa para mejor servicio

BUENOS AIRES, 3 (NA). — El secretario de Transportes y Obras Públicas de la Nación, Federico Benito Camba, afirmó hoy aquí que la Empresa Ferrocarriles Argentinos "debe ser urgentemente reorganizada para que el ferrocarril modernizado, material y conceptulamente, deje de ser el actual ferrocarril con reminiscencias del siglo pasado y que inexorablemente va hacia la paralización total".

Camba trazó un descarnado análisis de la situación económica y material de ese medio de transporte y formuló un plan de acción para la mencionada empresa durante un discurso que dirigió esta noche al país por la red nacional de emisoras.

El funcionario gubernamental dijo que el déficit actual de la empresa ferroviaria representa un impacto negativo para el presupuesto nacional, que asciende a los dos millones de dólares diarios.

En tal sentido, manifestó que la empresa, por vía de la aplicación de las tarifas correspondientes, percibe un ingreso aproximado a los 30 mil millones de pesos, mientras que su desembolso es del orden de los 95 mil millones de pesos, de los que 60 mil están destinados al pago de salarios y jornales y 35 mil millones en concepto de bienes y servicios personales y otras erogaciones.

Entre los motivos que han influido para generar la caótica situación de los ferrocarriles, mencionó "las deficiencias estructurales de la red", que considera "inapropiada para servir a la demanda actual y que hace que se mantengan muchas líneas con una muy baja densidad de tráfico".

También aludió a la "ineficiencia en la explotación por inadecuado equipamiento y mal manejo del material rodante disponible, ineficiencia en el matenimiento tanto del material rodante como de la vía, deterioro progresivo de las tarifas como resultado del sostenimiento de precios políticos, pérdida de tráficos rentables, en función de la poca confiabilidad e ineficiencia del servicio que hizo que el tráfico y la carga se fueran retrayendo y derivando hacia los medios competitivos, pretensión mantenida por la empresa y su conducción de seguir compitiendo, en todo el espectro del transporte y en toda la extensión de la red e ineficiente gestión comercial que nos lleva a decir que el ferrocarril no vende, sino que le compran".

Camba advirtió que "si no se atiende rápidamente a conjurar esta situación, el problema del ferrocarril podría llegar a resolverse por sí mismo, por paralización de la empresa, por pérdida progresiva de la carga, hasta llegar prácticamente a perder la totalidad de su clientela".

Al examinar aspectos referidos a la infraestructura, señaló que, en general, "no se cumplen los programas de renovación y mantenimiento de vías y reparación de equipos en forma adecuada", revelando que "en 1975 solamente se cumplió con el cincuenta por ciento de la inversión programada en términos monetarios".

Al formular el plan de acción para enfrentar la crítica situación de Ferrocarriles Argentinos, el personero de gobierno dijo que, en una primera etapa, se hará "un ordenamiento cuyo objetivo tiende a mejorar la oferta de servicios y a proteger la demanda existente, para lo cual será necesario adaptar la oferta a la demanda".

"Es decir" —añadió— salir a vender, modificando las condiciones de la oferta, adecuándose a la demanda existente en el mercado y al ofrecer con imaginación nuevos servicios, mejorando la característica de la oferta".

Dijo que el proceso de ordenamiento deberá "tender al redimensionamiento de la red actual de las estaciones".

En ese sentido, se intentará "combinar o integrar el sistema ferroviario de transporte metropolitano con los servicios de los medios competidores, dentro de un sistema global de transportes, que contemple la economicidad de todo el sistema".

Cumplida la mencionada etapa, "debe llevarse —dijo Camba— al ferrocarril a límites de economicidad razonables para lo cual, como meta, no hay sino que mencionar la circunstancia de que los gastos corrienes —es decir, los gastos de funcionamiento— y los ingresos, en el año 1972, tenían una relación de 1.5, es decir, los gastos superaban en un 50 por ciento los ingresos".

La segunda dentro del plan de reactivación la llamó "etapa de consolidación, que consistirá, fudamentalmente, en profundizar la acción de ordenamiento emprendida.

"Dentro de esta etapa, nos proponemos hacer efectiva la complementación entre el ferrocarril y los medios de transporte alternativos, desarrollar intensivamente el transporte masivo de pasajeros en la región metropolitana de Buenos Aires y en otras urbes del interior, dotar a la empresa de una gerencia comercial lo suficiente ágil y agresiva como para que pueda competir en condiciones apropiadas con la oferta de los medios alternativos", enfatizó.

"La empresa debe ser urgentemente reorganizada —según Camba— para que el ferrocarril modernizado, material y conceptualmente, deje de ser el actual ferrocarril con reminiscencias del siglo pasado que, inexorablemente, va hacia su paralización total, y se disponga a cumplir el gran cometido que se le tiene reservado, sin obstinarse en mantener exceso de personal y sostener líneas y estaciones habilitadas aunque los pasajeros de la zona viajen en ómnibus y las cargas se despachen por camión".

En memoria de Juan XXIII

Monseñor Adolfo Tortolo oficia una misa en la Catedral metropolitana en memoria del extinto Pontífice Juan XXIII, en el 13º aniversario de su desaparición. (Radiofoto de Télam).

Inaugúrase hoy en Chile la reunión de cancilleres

Se iniciará mañana el diálogo formal de la asamblea

SANTIAGO (Chile), 3 (U. P. I.). — La Sexta Asamblea Interamericana que se inaugura mañana en esta capital, congregará a la mayoría de los cancilleres hemisféricos, incluso el secretario de Estado Henry A. Kissinger, para su análisis anual de las relaciones entre América Latina y Estados Unidos.

Fuera de los asuntos rutinarios de tipo administrativo que abordarán los cancilleres durante las dos próximas semanas, los observadores estiman que poco o nada espectacular debe esperarse en cuanto a resultados del diálogo "Franco y amistoso" que sostendrán los delegados en privado sobre asuntos económicos y políticos de actualidad en el hemisferio.

La reunión anual cumbre de la Organización de Estados Americanos (OEA) comienza oficialmente mañana por la tarde con una ceremonia protocolar en el céntrico "Palacio Diego Portales", en que harán uso de la palabra el presidente chileno general Augusto Pinochet y el secretario general de la OEA, Alejandro Orfila.

Las labores de trabajo de la VI Asamblea Interamericana comienzan el sábado, pero el diálogo informal y privado entre los ministros de Relaciones Exteriores —que también debía iniciarse este fin de semana se aplazó hasta la llegada del secretario de Estado norteamericano, quien llegará el lunes por la noche luego de visitas a la República Dominicana y Bolivia.

Diez temas, entre los que están el Canal de Panamá, la situación de los derechos humanos y la ley de comercio de Estados Unidos, aparecen en la agenda del diálogo de los cancilleres.

Las conversaciones de tres días entre Kissinger y sus colegas hemisféricos es prácticamente la continuación del "nuevo diálogo" iniciado en Tlatelolcó en 1974, con la diferencia de que ahora se realiza dentro del marco de la OEA.

Además de que la agenda este año es muy similar a la que abordaron los cancilleres con escasos resultados durante su reunión del año pasado en Wáshington, existen otros factores que hacen pensar que la situación no variará mucho.

La mayoría de los cancilleres que asistirán a la asamblea de la OEA han comenzado a llegar a Santiago, incluso los de Venezuela, Bolivia, Paraguay y Uruguay. Se espera también pronto el arribo de los ministros de la mayoría de los países de América Central y el Caribe, Brasil, Ecuador y la Argentina. Orfila y el secretario general adjunto, Jorge Luis Zelaya Coronado, llegaron en horas de la mañana.

Una notable excepción a la reunión de la OEA de este año será la ausencia de México, país que se negó a asistir a la conferencia debido a sus diferencias políticas e ideológicas con el gobierno de Santiago. México y Chile no tiene relaciones diplomáticas.

La partida de César Guzzetti

BUENOS AIRES, 3 (Télam). Para participar de la sexta conferencia ordinaria de la Organización de los Estados Americanos (OEA), que se inaugurará mañana en Santiago de Chile, viajó esta mañana con destino a la capital chilena el ministro de Relaciones Exteriores, contralmirante César Augusto Guzzetti.

Desde el sector militar del aeropuerto "Jorge Newbery" partió a bordo del avión T-10 de la Fuerza Aérea, que decoló a las 10.10. Fue despedido por el embajador chileno en la Argentina, René Rojas Galdames, por los agregados militares de ese país y por funcionarios del palacio San Martín.

El canciller se abstuvo de formular declaraciones antes de su partida, aunque una fuente responsable indicó que las haría a su regreso de la conferencia interamericana.

El canciller, contralmirante Guzzetti, saluda a personal militar en el Aeroparque de la Ciudad de Buenos Aires, instantes antes de partir ayer con destino a Santiago de Chile. (Radiofoto de Télam).

Por una ley de estudios superiores abogó Bruera

Tal vez nos equivocamos, cuando pensábamos que creando 26 universidades dábamos una respuesta al país, dijo

BUENOS AIRES, 3 (NA).— El ministro de Cultura y Educación, Ricardo Pedro Bruera, expuso esta noche ante las cámaras de TV, la la conveniencia de sancionar una ley de enseñanza de estudios superiores en lugar de la ley universitaria y advirtió que "tal ver nos equivocamos, cuando pensamos que creando 26 universidades dábamos una respuesta al país".

Bruera concurrió al programa "Tiempo Nuevo" conducido por Bernardo Neustad quien invitó, además, a tres estudiantes de psicología de la Universidad Nacional de Buenos Aires.

El ministro de Educación explicó que la conducción educativa constituye todo un desafío en momentos en que no se dispone de recursos y señaló que es necesario completar la tarea de reorganización "para encarar después los problemas de fondo". Más adelante manifestó que "el ministerio es un pobre muy rico porque tiene bienes, algunos cuantiosos perdidos en forma irrecuperable, y el desafío es ver si actualmente se puede hacer un buen ministerio aunque la plata sea poca".

Cuando Bruera tuvo que referirse al estado en que encontró el ministerio que conduce dijo que "al faltar una idea global del país, era lógico que el sistema educativo tuviera las falencias que le encontramos. Fue penetrado —explicó— por un mecanismo que constituyó un plan coherente para entonces...". Aclarando luego que "a la subversión activa que es evidente y real, se le sumó la subversión institucional, es decir que lo que tendría que estar arriba pasó a estar abajo, y todo lo que tendría que tener un ordenamiento jerárquico se trastocó y pasó a otro nivel que no le correspondía".

Ante un comentario del conductor del programa según el cuál, "el que sabe estudia y el que no sabe enseña", Bruera admitió que "actualmente padecemos la institucionalización de esta expresión".

En síntesis, dijo el ministro de Edulación que había encontrado un sistema educativo totalmente desorganizado, pero que no obstante "no quisiera ser un ministro de Educación para ser administrador del "statu quo", pero tampoco quiero dar la imagen alocada de un transformador por la transformación misma", añadió que "si la única solución para los problemas educativos fuese la disponibilidad inmediata de los recursos para atender todas las necesidades, tendríamos malas perspectivas, pero como no soy marxista no creo que el hombre se realice solamente en la dimensión económica".

Manifestó Bruera que "a veces la moral se traduce en una significación salarial pero no exclusivamente, por ejemplo constatamos que hay una desjerarquización docente: un director gana menos que un maestro. Tenemos un ejército sin oficiales porque hay una desjerarquización conceptual que llevó a este tipo de situación: revertirla es una prioridad del Ministerio. Los recursos con que contamos —insistió— se pierden en un sistema institucional cuyo núcleo es la burocracia, la primera idea que nos guía entonces es organizar el sistema, recién después encararemos los problémas de fondo".

El tema de las universidades fue abordado, en sus principales aspectos, con los estudiantes que concurrieron al programa y que dialogaron en un ambiente intimista, sentados a los pies del ministro sobre almohadones. Fue, con los estudiantes, que Bruera sorprendió —sin duda— a buena parte de la audiencia fijando la necesidad de una ley de estudios superiores en cambio de la ley universitaria.

A este respecto, explicó el ministro de Educación a los Estudiantes que "tal vez nos equivocamos históricamente cuando pensamos que creando 26 universidades, dábamos una respuesta al país, en realidad lo que se necesitaba eran estudios superiores para canalizar las inquietudes de los jóvenes del interior que no necesariamente debían organizarse como universidades" y que "el gran desafío que afrontamos es la Ley de Estudios Superiores".

En cuanto al acceso a los claustros dijo que "todos plantean en el país el problema del ingreso, yo planteo el del egreso porque sobre 100 ingresantes terminan 10. Ingreso irrestricto, o facilismo para la igualdad de oportunidades ha producido un efecto contrario, mientras el país no tenga el contexto definido nosotros no podremos hacer los cambios, por ejemplo, si sacamos más ingenieros que humanistas no por eso, exclusivamente, transformaremos la fisonomía del país" comentó el ministro.

Los estudiantes cuestionaron, finalmente, el sistema tradicional de exámenes y se refirieron a la arbitrariedad de la "nota" con respecto al conocimiento del alumno.

El ministro de Educación, les dijo que "esto es admisible" pero "ustedes saben que hace muy poco se clasificaba en las facultades en forma grupal, y también saben a qué nos ha conducido esa situación, de manera que habrá otra alternativa cuando tengamos en marcha el sistema educativo que queremos".

Se exaltaron los lazos con Brasil

El canciller de este país estuvo en Ezeiza, en viaje a Santiago de Chile

BUENOS AIRES, 3 (NA). — El ministro de Relaciones Exteriores de Brasil, Antonio Francisco Azeredo da Silveira, sostuvo que su país y la Argentina tienen "responsabilidades que pueden hacer mucho por América Latina", y expresó su confianza en que ambos gobiernos van "a trabajar juntos en muchas cosas", al formular declaraciones a Noticias Argentinas en el aeropuerto internacional de Ezeiza.

El canciller brasileño fue consultado durante una breve escala que hizo en su viaje a Santiago de Chile para participar en esa capital de las deliberaciones que iniciará mañana la Organización de Estado Americanos (OEA).

En la estación aérea el ministro Azeredo da Silveira fue saludado por el encargado de negocios de su país y la totalidad de los funcionarios de la embajada brasileña a quienes, dijo, "quiero saludar personalmente".

Tras una hora de espera, el ministro del vecino país partió a las 12.30 con destino a Chile.

Tras señalar que sentía profunda emoción "en volver a Buenos Aires, porque yo he sido cinco años embajador aquí" el canciller brasileño sostuvo que las relaciones de su país con la Argentina "son sumamente cordiales" y que se sentiría "muy frustrado al frente del Ministerio de Relaciones de su país si no pudiera mantener a un nivel de extrema cordialidad esas relaciones".

Seguidamente indicó que "estoy muy seguro, y así lo creo, que nosotros (Brasil y Argentina) vamos a trabajar juntos en muchas cosas. No hay por ejemplo —dijo— relaciones económicas más importantes de nuestros países en desarrollo que aquellas que mantienen Brasil y Argentina".

Al ser consultado sobre la posición de Brasil en la próxima conferencia de la OEA, el ministro Azeredo Da Silveira señaló que su país "es sereno y no cambia de posición; nosotros no somos agresivos, pero no cambiamos; así que vamos a mantener nuestra posición conocida.

"En primer lugar vamos a trabajar con toda buena voluntad por reactivar la acción de la OEA en los sectores concretos de cooperación; nosotros buscamos realmente la cooperación, que muchas veces pasa por crisis, y en estos momentos pasa por crisis, porque las condiciones económicas no son fáciles".

"Pero creo que nosotros debemos propiciar cada vez más una cooperación en todo el continente. Esa es la posición brasileña".

Hallaron sin vida al ex presidente de Bolivia

Un grupo armado lo asesinó en San Andrés de Giles

BUENOS AIRES, 3 (NA). — En un despoblado lugar, ubicado a unos 120 kilómetros de esta capital, fue encontrado el cadáver del ex presidente de Bolivia, general Juan José Torres, cuya desaparición se produjo el martes pasado en circunstancias que se ignoran y presumiblemente a poco de haber hecho abandono, en horas de la mañana, de su hogar, ubicado en el barrio Norte de esta capital.

Un comunicado oficial emitido poco después del mediodía de hoy dio cuenta del lamentable hallazgo y reveló que se había producido en las primeras de la noche anterior.

Durante toda la mañana, sin embargo, habían circulado versiones que anticipaban el grave epílogo del suceso que ayer dio lugar a una enérgica declaración del ministro del Interior, general Albano Harguindeguy, quien denunció la existencia de una conjura internacional para desprestigiar al gobierno argentino en el exterior.

El cadáver de Torres —que vivía exiliado en Buenos Aires desde hace tres años— apareció según versiones de las que se hicieron eco medios periodísticos, con los ojos vendados y presentaba tres impactos de bala en la cabeza.

Según el relato de un testigo, que reproduce un vespertino metropolitano, aproximadamente a las 20 de ayer, el peón de una chacra vecina al puente de hierro, ubicado a unos 24 kilómetros de San Andrés de Giles, observó que un coche se encontraba detenido en el lugar, cercano a un riachuelo denominado "Arroyo de Giles".

Cuatro individuos, relató el testigo, sacaron a empujones a un quinto hombre y lo arrastraron hasta debajo del puente.

Según el peón, prosigue el vespertino, los hombres dispararon varios balazos al quinto sujeto y huyeron del lugar, rumbo a la ruta nacional número 8. El peón se acercó al lugar y comprobó que el hombre baleado estaba de bruces contra el suelo y tenía los ojos vendados. Corrí entonces hasta la seccional policial a dar parte de lo acontecido y de inmediato llegaron efectivos policiales que retiraron el cuerpo y lo trasladaron hacia la morgue de la ciudad de Morón, situada al oeste del Gran Buenos Aires.

La información oficial no hace referencia al estado en que fue encontrado ni establece de cuanto tiempo databa la muerte del ex mandatario.

Fue conocida poco antes de las 14 y expresa textualmente que "el Gobierno argentino lamenta profundamente informar que efectivos policiales de la provincia de Buenos Aires hallaron el cadáver del ex presidente de Bolivia, general Juan José Torres, alrededor de las 20.30 de ayer (dos de junio) debajo de un puente carretero, sobre uno camino secundario a 16 kilómetros de la ciudad de San Andrés de Giles".

"Este nuevo atentado terrorista que alcanza al ex mandatario de un país hermano —prosigue— pone una vez más de manifiesto la sistemática campaña denunciada ayer por el ministro del Interior, para desprestigiar no sólo al Gobieron de la Nación sino al país todo, con el malsano fin de entorpecer nuestro proceso de reorganización nacional".

"Campaña ésta —dice a continuación— que se desarrolla en momentos en que la nación se encuentra representada en la Organización Internacional del Trabajo (OIT) que está próxima a concurrir a la Organización de Estados Americanos (OEA) e iniciando sus gestiones con organismos financieros internacionales".

"Tanto en el orden interno como externo, esta acción psicológica en nuestra república —subraya— forma parte de la permanente agresión conducida desde los centros de poder de la subversión internacional, contra los pueblos que sostienen la primacía de los valores

(Pasa a la Pág. 2, Col. 4ª)

Una de las últimas fotografías obtenidas del asesinado ex presidente de Bolivia, general Juan José Torres. (Radiofoto de Télam).

El jefe de Estado habló por teléfono con el rey Juan Carlos de España

BUENOS AIRES, 3 (Télam). — El presidente de la Nación, teniente general Jorge Rafael Videla, se comunicó hoy telefónicamente con el Rey de España, Juan Carlos I, que se halla de visita en los Estados Unidos de Norteamérica.

En esa oportunidad, el teniente general Videla, felicitó al monarca por el éxito que rodea su visita al país del norte, agradeciéndole los conceptos vertidos por el rey con referencias a la América Latina, formalizados a través de sus discursos ante el congreso estadounidense y ante la Organización de los Estados Americanos.

Asimismo, el presidente de la Nación Argentina, aprovechó la circunstancia para enviar un mensaje de salutación, a través de su persona, al pueblo español, vinculado al nuestro por sentimientos de solidaridad y lazos históricos.

Desmintióse un aumento en los combustibles

BUENOS AIRES, 3. (Télam). — El secretario de Energía, ingeniero Guillermo Zubarán, desestimó esta noche versiones periodísticas que indicaban como "inminente" un aumento en el precio de los combustibles.

Zubarán, en diálogo con los periodistas, señaló que la secretaría a su cargo "no se encuentra realizando ningún estudio de ese tipo". La versión sobre el probable aumento, que comenzaría a regir a partir del domingo venidero, fue publicada esta tarde por un vespertino de esta capital.

Jorge Videla se reúne hoy con los ministros

BUENOS AIRES, 3 (Télam). El presidente de la Nación, teniente general Jorge Rafael Videla, presidirá mañana, a partir de las 9, en la sala de situación de la Casa de Gobierno, la habitual reunión de los viernes con los integrantes del gabinete nacional.

Previamente, y como es costumbre del presidente de la Nación, atenderá desde hora temprana, diversos asuntos de Estado que le serán presentados por sus colaboradores inmediatos.

En horas de la tarde, a las 16, el teniente general Jorge Videla, concederá audiencia al ministro de Bienestar Social, contralmirante Julio Juan Bardi.

Con posterioridad, el presidente de la Nación, proseguirá con la atención de otras gestiones de gobierno que requerirán su atención y que también le serán presentadas por sus colaboradores.

Diéronse las bases de un nuevo plan de educación

El estatuto del docente no será suprimido

BUENOS AIRES, 3 (NA). — El subsecretario de Educación, Benicio Carlos Villarreal, pocos minutos después de asumir su cargo, dio a conocer un plan de educación que impone las pautas funcionales del sistema educativo, advierte a los alumnos de las modalidades fundamentales en el aula, y sostiene que el estatuto del docente no será suprimido.

Se anuncia, asimismo, la creación de la Dirección Nacional de la Enseñanza Superior no Universitaria que regirá los institutos de formación docente, implementará el sistema de perfeccionamiento docente y creará nuevos centros de educación superior no universitaria.

Se establece, además, que será redimensionada la Dirección Nacional del Adulto, como sector de equilibrio del sistema educacional y que la Dirección Nacional de Educación Media, la Dirección Nacinal de Educación Artística y la Dirección Nacional de Educación Agropecuaria se fusionarán en un solo organismo que más adelante asimilará, también, al Consejo Nacional de Educación Técnica.

A la vez, la Dirección Nacional de Educación del Adulto se transformará paulatinamente en Dirección de Educación Permanente.

Los organismos técnicos del Ministerio de Educación se transformarán —según el plan dado a conocer oficialmente— en una única dirección y sus actividades deberán ser un efectivo apoyo a la conducción educativa.

También, en el futuro experimentará varaciones el ciclo básico del nivel medio que, en el presente año, la única innovación que presentará será el cambio de contenidos de la materia estudios de la realidad social argentina (ERSA).

El ciclo superior será pasible de cambios mediante la incorporación de modalidades que apunten a la vida laboral y al ingreso universitario.

Se señala, además, que no será reimplantada, en los términos actuales, la ley de estabilidad absoluta para los docentes privados.

En un artículo especial se habla del comportamiento escolar en los siguientes términos: "La restauración del orden, la autoridad y la disciplina constituyen objetivos prioritarios en la etapa inmediata. Todos los establecimientos educativos del país deben ser verdaderos centros de estudio y en, tal condición, deben imperar en ellos un clima de respeto, de orden y silencio que refleje "ambientes de estudios". Ni las tumultuosas asambleas, ni el diálogo mal entendido, ni la subversión precoz pueden ser tolerados".

Bánzer exhortó a los exiliados bolivianos a regresar a su patria

LA PAZ, 3 (UPI). — El presidente Hugo Bánzer expresó hoy pesar por el asesinato del ex presidente Juan José Torres en la Argentina y ofreció a todos los bolivianos que viven en el exterior que se sientan perseguidos por cualquier extremismo que "retornen al país, para encontrar paz, estabilidad y un camino abierto hacia el bienestar de todos".

"No importa las diferencias que hubieran existido en algún momento; cuando un boliviano muere una parte de Bolivia se va con él. Y cuando ese boliviano es un ex presidente, la patria entera siente hondo pesar", expresó el mandatario en una declaración escrita dada a conocer en el palacio presidencial en La Paz.

La cancillería boliviana, por su parte, informó que pidió a su embajada en Buenos Aires que realice trámites inmediatos para la repatriación de los restos del asesinado ex presidente, instruyéndola además para que conceda todas las facilidades, ayuda y protección a su esposa, Emma Obleas de Torres, y a sus hijos.

La Secretaría de Prensa de la Presidencia anunció que se decretará duelo nacional con suspensión de actividades el día del sepelio de los restos del general Torres en la ciudad donde éste se efectue, posiblemente en Cochabamba, de la cual era oriundo.

La influyente Federación de Trabajadores Mineros, que cuenta con alrededor de 50.000 afiliados, informó que ha decretado un paro de 24 horas "en señal de protesta y duelo" por el asesinato de Torres a partir de las siete de la mañana de mañana viernes, que se cumplirá en todos los distritos mineros del país. También dispuso un período de duelo de 15 días a ser observado por todos los sindicatos pertenecientes a la federación.

Una foto del presidente sirio Hafez Assad aparece dada vuelta luego del grave disturbio causado en la embajada de Siria en El Cairo, por estudiantes que protestaban por la penetración siria en el Líbano. (Radiofoto de UPI).

Siria emplazó a las fuerzas palestinas

Una amenaza de aniquilamiento les ha formulado. Grave incidente en El Cairo

BEIRUT, 3 (Télam). — Un ultimátum fue dirigido por el mando sirio en territorio libanés a las fuerzas palestinas e izquierdistas libanesas, anunció esta tarde la agencia palestina de información "Wafa".

El ultimátum las emplaza para que abandonen antes del jueves a medianoche (21 GMT) las vías de acceso que unen la llanura de la Bekka, en el centro del país, a las líneas divisorias del monte Líbano, al nordeste de Beirut, precisó dicha fuente.

Según "Wafa", el ejército sirio "Amenazó que destruiría las posiciones palestinas e izquierdistas libanesas, si estas fuerzas no acataban el ultimátum".

La fuente señaló que "la resistencia palestina contestó que sólo evacuará sus posiciones en caso de solución política de la crisis libanesa y que en consecuencia permanecerá en ellas hasta que esta solución sea establecida".

"Wafa" señaló, por otra parte, que las líneas palestinas y musulmanas en las alturas de Aintura y Tarchiche, en la línea de crestas del monte Líbano, que dominan el Kesruan (baluarte falangista), "se hallaban sometidas desde el jueves por la mañana a un bombardeo intenso de artillería, mientras que las fuerzas "aislacionistas" (conservadores cristianos), intentaban avanzar en ese sector".

Importante base en poder sirio

BEIRUT, 3 (Télam). — La más importante base aérea libanesa, la de Ravyak, en el centro del Líbano, está "ya" controlada por el ejército sirio, afirmó hoy la agencia palestina de información "Wafa".

Pilotos jordanos conducían los dos aviones de tipo "Hawker Hunter" que, según ella, sobrevolaron Beirut esta mañana poco después del paso de los "MIG-21" sirios, añadió.

La base aérea de Ravyak se halla entre las localidades de Chtaura y Zahle, en la región en que las tropas sirias se hallan en posición de combate.

Disturbios en la capital egipcia

EL CAIRO, 3 (UPI). — Cientos de estudiantes árabes que protestaban contra la "invasión de el Líbano, ocuparon hoy la embajada de Siria, destruyeron retratos del presidente Hafez Assad y gritaron que éste era "un cobarde", que debería movilizar sus fuerzas contra Israel en vez de hacerlo contra aquel país.

"Estamos en contra de la intervención siria y contra la invasión de el Líbano", dijo Sakhar Bessiso, presidente de la Unión de Estudiantes Palestinos en esta capital.

"Siria se disfraza de país progresista —agregó— pero se ha quitado la máscara revelándose como la fuerza más reaccionaria en el mundo árabe".

En torno suyo había unos 300 estudiantes de uno y otro sexo, representantes de Egipto, el Líbano, Bahrein, Yemen del Norte, Oman, Jordania, Irak, Sudán y otros países árabes.

Maamoun Al-Atassi, encargado de la embajada y uno de los dos diplomáticos que se hallaban en el interior del edificio, dijo que eran las 10 de la mañana cuando los estudiantes entraron, arrancaron los retratos de Assad y los rompieron.

Durante tres horas ocuparon todas las oficinas, recorriendo las dependencias y coreando sus protestas.

Después colocaron en el acceso a la embajada el retrato de Assad cabeza abajo y enarbolaron una bandera palestina al tiempo que levantaban cartelones denunciando la intervención de Siria en el Líbano.

Al mismo tiempo coreaban una denuncia que decía "Assad, cobarde. Tu eres un conejo en las alturas de Golán y un león (Assad quiere decir león en idioma árabe) en el Líbano".

Mientras tanto, 35 soldados egipcios con casco, escudos y bayonetas tomaron posiciones en la avenida a la que da el edificio de la embajada.

Después de tres horas, los estudiantes abandonaron pacíficamente su ocupación de la embajada y entregaron a la prensa una declaración en la que piden el retiro de las tropas sirias de el Líbano.

LATEX
El camaleón
4 COLORES
TIPO EXPORTACION

Quiniela de Mendoza

El Banco de Previsión Social dio a conocer el extracto de la quiniela, sorteada anoche por Lotería de Mendoza:

1º Premio	.....	493
2º "	.....	481
3º "	.....	024
4º "	.....	044
5º "	.....	850
6º "	.....	484
7º "	.....	285
8º "	.....	684
9º "	.....	572
10º "	.....	562
11º "	.....	374
12º "	.....	504
13º "	.....	981
14º "	.....	696
15º "	.....	519
16º "	.....	108
17º "	.....	807
18º "	.....	878
19º "	.....	741
20º "	.....	684

SIN CUOTA DE INGRESO
Asóciese
FRANQUICIA ESPECIAL PARA LAS PROVINCIAS
MENDOZA
SAN JUAN - SAN LUIS
SANTA ISABEL (LA PAMPA) — CHEPES (LA RIOJA)
ABONANDO 3 CUOTAS MENSUALES ADELANTADAS
Estaciones de Servicio
LE BRINDAN COMODIDAD Y SEGURIDAD EN SUS VIAJES POR TODO EL PAIS
SOLICITUDES E INFORMES EN DEPENDENCIAS Y DELEGACIONES

Descubren en Bonn una vasta red de espionaje

Hay 15 detenidos, que trabajaban para Alemania Oriental

KARLSRUHE (Alemania Federal) 3 (UPI). — El fiscal de Alemania Occidental, Siegfried Buback, anunció hoy el desmantelamiento de una organización de espías que trabajaba para Alemania comunista, con conexiones en el ministerio de Defensa, y el arresto de 15 de sus miembros.

El fiscal dijo a los periodistas que algunos de los supuestos espías estuvieron enviando información a los servicios de seguridad de Alemania del este durante los últimos 10 años.

Calificó a esta organización como uno de los grupos de espionaje más importantes en los 27 años de historia de Alemania Occidental, la que ha sido estremecida con un gran número de escándalos de este tipo.

Los servicios de inteligencia calculan que en la actualidad existen en Alemania Occidental unos 11.000 espías.

Buback afirmó que los sospechosos fueron arrestados a primeras horas de ayer en Bonn y en otras seis ciudades. Entre los detenidos figuran cinco matrimonios de alemanes occidentales, uno de los cuales trabajó en el ministerio de Defensa.

Los sospechosos se concentraron aparentemente en obtener información sobre la Organización del Tratado del Tratado del Atlántico Norte (OTAN), aunque voceros del despacho de defensa dijeron que no tuvieron vinculaciones con miembros del personal militar.

Buback declaró que la detención "fue un golpe efectivo contra las actividades de espionaje de la República Democrática Alemana".

Agregó que seguramente se producirán más arrestos. "No fue un accidente el que descubriésemos esta operación. Ahora tendremos que continuar con nuestro trabajo para lograr nuevos éxitos".

Según el fiscal, los sospechosos fueron descubiertos después de un año de investigaciones efectuadas por los agentes de seguridad, quienes trabajaron en estrecha colaboración con el resto de los servicios occidentales de inteligencia.

Solamente fueron identificados tres de los sospechosos, Renate Lutze, secretaria en el Ministerio de Defensa, su esposo Lothar Erwin Lutze, considerado como un empleado de menor importancia en el mismo organismo, y Juergen Wiegel, empleado civil de la Marina de Guera. Fuentes oficiales dijeron que Wiegel tuvo acceso a documentos de la OTAN, que contenian los planes de movilización de esta institución.

Un vocero del Ministerio de Defensa dijo que el titular de la cartera, George Leber, que se encontraba en casa reponiéndose de una gripe, fue informado del desarrollo de los sucesos.

El mes pasado agentes de seguridad arrestaron a Helga Berger, de 35 años, empleada como secretaria en el Ministerio de Defensa, acusada de efectuar espionaje también a favor de Alemania del Este.

El ex embajador de Alemania Occidental en Polonia y Noruega, Heinrich Boex, de 70 años, se encuentra bajo investigación en relación con el caso Berger. El acusado fue calificado por el fiscal como un íntimo amigo de Berger.

Guillermo Bravo hablará el nueve sobre economía

BUENOS AIRES, 3. (Télam). — El secretario de Comercio, doctor Guillermo Bravo, en representación del ministro de Economía, hablará el miércoles 9 del actual, a las 21.30, en la reunión mensual de la peña "El Ombú".

El funcionario abordará el tema "la actualidad económica argentina", durante la sesión que se efectuará en el Salón Dorado del Plaza Hotel.

Chispazos

Por IAN

Tratarán en la OIT sobre el éxodo de trabajadores

GINEBRA, 3 (Por Martín Allica, enviado especial de Télam). — El ministro de Trabajo de la República Argentina, general de brigada Horacio Tomás Liendo, participó hoy aquí de un significativo almuerzo organizado por el embajador argentino ante los organismos internacionales de Ginebra, Gabriel Martínez, y al cual asistieron el director general de la organización internacional del trabajo, Francis Blanchard, y su jefe de gabinete, Julio Galer; la ministro de Trabajo de Colombia, María Helena de Crovo; el embajador de ese país en Ginebra, Diego Garcés Giraldo; el titular venezolano de Trabajo, José Manzo González y el representante permanente de Venezuela, Diego Luis Castellanos.

La reunión fue propicia para que el señor Blanchard pusiera de relieve su profunda satisfacción por la presencia de la delegación gubernamental argentina ante la OIT y la conferencia mundial del empleo que comenzará aquí, mañana, y en cuyo transcurso (el próximo día 7) hará uso de la palabra el ministro Liendo, hoy, en las primeras horas de la tarde, el titular de Trabajo de nuestro país se trasladó junto a los demás componentes de la delegación gubernamental a una reunión del "grupo latinoamericano", donde, entre otros tópicos, fueron analizados algunos aspectos relativos al reglamento de la conferencia sobre el empleo.

La política occidental

Los países occidentales en desarrollo, actuando casi siempre en concomitancia con los del bloque comunista de Europa, parecen desde hace años más interesados en lograr la exclusión de Sudáfrica o el aislamiento de Israel o Chile, que la solución de los problemas laborales que les preocupan a ellos más que a nadie. Por su lado, muchos países del llamado "tercer mundo" tienen aun que resolver cuestiones tan serias como el trabajo infantil, que ya dejaron de existir en Europa Occidental y Estados Unidos.

También, como lo destacó aquí un experimentado observador, en materia de condiciones de trabajo y seguridad social los países del mundo industrializado occidental entre los cuales, siquiera por analogía, podría revistar la Argentina, superaron de lejos la situación prevaleciente en la mayoría de los países miembros de la OIT.

Las proposiciones de carácter político que se presentarán ante la conferencia mundial del empleo no harán, en definitiva, sino confirmar aquellos indicadores. En líneas generales, la reunión está llamada a brindar orientaciones merced a las cuales los distintos países —especialmente los que están en vías de desarrollo— puedan elaborar estrategias, teniendo en cuenta sus respectivas idiosincrasias, para favorecer las necesidades de sus grupos más pobres de población.

Un tema interesante será, sin duda, el del éxodo de trabajadores calificaños, y el de las medidas para ponerle freno tanto en los países de origen como en los receptores. A nivel internacional, la OIT estima que las migraciones deberían ser regidas por acuerdos entre los países involucrados. En este sentido, propone la creación de un sistema de previsión de las posibilidades de empleo ofrecidas a los emigrantes y de la demanda potencial, en el marco de un organismo central o bolsa de mano de obra calificada.

Agosti recibió la visita de la Suprema Corte

BUENOS AIRES, 3 (Télam). —Los integrantes de la Suprema Corte de Justicia de la Nación, concurrieron al edificio "Cóndor", sede del Comando General de la Fuerza Aérea, donde efectuaron una visita protocolar esta tarde al titular de la fuerza, brigadier general Orlando Ramón Agosti.

La visita de los integrantes del alto organismo judicial, tuvo como objeto, retribuir la asistencia del comandante general a la ceremonia en que los miembros de la Suprema Corte prestaron juramento.

ARCHIVADOR
$ 14.500
HOFFMAN
Muebles y Equipos de oficina
Avda. España 1142 Tel. 216711

DIVORCIOS
CASAMIENTOS
en Bolivia, legalizados. M. R. E. Libreta de familia argentina. Consultas lunes a viernes de 17 a 20 hs. Dr. J. Rolando Quijano. Pedro Vargas 542, Ciudad. T. E. 291615.
4|6 C|444 4 6

Se exportará ganado en pie a Chile y Paraguay

Cadenas Madariaga habló con dirigentes rurales

ROSARIO, 3 (Télam). — El secretario de Agricultura y Ganadería de la Nación, doctor Mario Cadenas Madariaga, anunció también hoy aquí que "nuestro país exportará ganado en pie a Chile y Paraguay".

Lo hizo durante la reunión que mantuvo con dirigentes rurales —se prolongó durante tres horas— en cuyo transcurso formuló anuncios de importancia para el sector agrícolo-ganadero.

Agregó que: "Debemos encontrar una solución para el problema de la ganadería y a tal efecto se está buscando la mejor solución".

Con relación al precio del lino, cuya siembra es inminente expresó que "será dado a conocer la semana próxima".

Otro de los temas considerados en la reunión fue el alto costo de los créditos para la siembra del trigo. Se pidió que los intereses sean vencidos y no adelantados como en la actualidad.

"He recibido ya la inquietud desde otros sectores —puntualizó el secretario de Agricultura y Ganadería— y en tal sentido elevaré la inquietud al ministro de Economía doctor Martínez de Hoz y saldrá una solución".

Consultado acerca de lo que piensa realizar el Estado con la CAP señaló que "designaremos un interventor, que tendrá por misión ordenar el organismo y luego será devuelta a sus productores".

En lo que respecta al tema del pulgón verde que tanto afecta al cultivo dijo que "se cuenta con la colaboración del INTA y el Servicio Nacional de Sanidad Vegetal, pero para darle una solución final al problema se requerirá la cooperación del gobierno nacional y los productores".

Juan José Torres

(Viene de la Pág. 1ª)

espirituales sobre los materiales".

"El gobierno está convencido —añade— que, una vez más, la opinión pública nacional e internacional no será engañada por procedimientos tan bajos e intenciones tan mezquinas".

"Ante este nuevo hecho que revela el primitivismo de la guerrilla interna y externa —puntualiza— el gobierno y el pueblo argentino manifiestan su mas profundo repudio".

"Asimismo, concluye, el Poder Ejecutivo Nacional ha dispuesto que se extremen inmediatamente todas aquellas medidas que conduzcan al esclarecimiento de este incalificable crimen, para lo cual espera contar con el decidido apoyo del pueblo".

Antes de conocerse el desenlace del secuestro de Torres, su esposa Emma Oblea, había presentado un recurso de amparo ante la justicia y había entrevistado al representante del alto comisionado de las Naciones Unidas para los refugiados, según informaron personas allegadas a la familia.

También dijeron que anoche se habían hecho presentes en el domicilio de la familia Torres, situado en el sexto piso del edificio de la calle Paraguay 2544, en pleno Barrio Norte, funcionarios de la Policía Federal que solicitaron detalles sobre las circunstancias anteriores a la de su desaparición.

Esta mañana, un oficial sumariante de la repartición tomó nueva declaración a la señora de Torres, quien manifestó posteriormente a periodistas las esperanzas de que su esposo reapareciera sin sufrir daño alguno.

Expresó que en horas de la tarde anterior había concurrido a la embajada de su país, con el objeto de solicitar que se ocupara del caso y que al alto comisionado de las Naciones Unidas para los refugiados, Martín Muller, le había pedido su intermediación para entrevistar al ministro del Interior.

Manifestó también ignorar los motivos que dieron lugar al secuestro, por cuanto "mi marido siempre se mantuvo al margen de las disputas políticas entre los sectores de la extrema derecha y la extrema izquierda".

El martes, Torres abandonó su casa para dirigirse en primer término a una peluquería del vecindario, a la que, según sus allegados, finalmente no llegó.

Su propósito posterior era, según se supo, visitar al general de división (R.E.) Juan Enrique Guglialmelli, para presentarle sus condolencias por la muerte de la madre del militar argentino, acontecida hace dos semanas.

Videla canceló su visita a Rosario

BUENOS AIRES, 3. (NA). — El comandante general del Ejército, teniente general Jorge Rafael Videla, canceló la visita que tenía programada hoy a la guarnición militar del Segundo Cuerpo de Ejército, con asiento en Rosario, acerca de la cual se había informado ayer en esa ciudad.

Ninguna información se dio aquí sobre las razones de esta decisión, señalándose solamente en fuentes castrenses que había sido diferida para una fecha aún a determinar.

El teniente general Videla, poco después de las siete, se hizo presente esta mañana en el sector militar del aeroparque metropolitano para emprender viaje a Rosario, pero momentos después desistió de ello.

De inmediato se trasladó a la Casa de Gobierno, donde su agenda presidencial no registraba actividad alguna prevista para la mañana.

Según se supo en el ámbito oficial, Videla conversó con el ministro del Interior, general Albano Harguindeguy.

Posteriormente, el teniente general Videla se trasladó al Comando General, donde mantuvo reuniones con los integrantes del Estado Mayor General.

Tampoco se dio información sobre la actividad cumplida en el Comando y al promediar la tarde, Videla regresó a la Casa de Gobierno donde atendió las audiencias previstas en su agenda.

Interventor en el Consejo de Inversiones

BUENOS AIRES, 3. (Télam). — El Poder Ejecutivo, por decreto Nº 662, designó interventor en el Consejo Federal de Inversiones (CFI) al coronel (RE) Julio César Medeiros.

Mercado cambiario

BUENOS AIRES, 3 (Télam) — Las cotizaciones de las divisas en los mercados de cambios, fueron las siguientes:

Monedas	Mercado Oficial Comp.	Mercado Oficial Vend.	Mercado Libre Comp	Mercado Libre Vend.
Inglaterra	239,40	240,53	422,37	431,93
U. S. A.	140,00	140,33	247,00	252,00
Francia	2.952,60	2.973,59	5.209,23	5.339,88
Italia	16,48	16,66	29,07	29,91
España "A"	206,08	213,58	363,58	383,54
España "B"	199,03	206,57	351,23	370,94
Alemania	5.409,60	5.436,38	9.544,08	9.762,48
Finlandia	3.556,00	3.599,46	6.273,80	6.463,80
Holanda	5.090,40	5.116,43	8.980,92	9.187,92
Bélgica (finan.)	347,20	350,12	612,56	628,74
Bélgica (conv.)	350,28	352,51	617,99	633,02
Suiza	5.783,40	5.811,07	10.203,57	10.435,32
Japón	46,58	46,83	82,18	84,09
Canadá	143,22	143,70	252,68	258,05
Portugal	449,40	464,49	792,87	834,12
Dinamarca	2.268,00	2.287,38	4.001,40	4.107,60
Noruega	2.522,80	2.542,78	4.450,94	4.566,24
Suecia	3.140,20	3.161,63	5.540,21	5.677,56
Austria	751,80	767,61	1.326,39	1.378,44

Las monedas de Inglaterra, Estados Unidos y Canadá cotizan por unidad. El resto cada cien unidades.

LIQUIDACIONES A EMPRESAS
SUELDOS Y JORNALES - LEYES SOCIALES
Regularización Deudas Previsionales - Inscripciones
ESPEJO 271 — 2º - OFIC. 11 — T. 258937
1|6 C|434 4 6

LICITACIONES

GOBIERNO DE SAN LUIS
FABRICA DE CEMENTO
"EL GIGANTE" S. E.
Licitación Pública Nº 2/76

Llámase a LICITACION PUBLICA para el día 18 de Junio de 1976 a las 11 horas. OBJETO: "ADQUISICION DE LADRILLOS REFRACTARIOS PARA REVESTIMIENTO INTERIOR DE HORNO DE CEMENTO TIPO ROTATIVO".

La apertura de las propuestas se llevará a cabo en las Oficinas Centrales de "EL GIGANTE" S. E., Avda. Sucre Nº 1328 - SAN LUIS.

Los Pliegos de Bases y Condiciones y demás requisitos deberán solicitarse en Oficinas Centrales o en la Casa de San Luis - Bernardo de Irigoyen Nº 224, CAPITAL FEDERAL.

2|6|F|84821|4 6

PRESIDENCIA DE LA NACION
COMISION NACIONAL DE ENERGIA ATOMICA

Llámase a LICITACION PUBLICA Nº 9/76 para la provisión de Mano de Obra y Dirección Técnica para la construcción de una ampliación en edificio en Fábrica Malargüe de la C.N.E.A. Apertura: 16-6-76 - Hora 12. Solicitar pliegos a DIVISION FABRICA MALARGUE, Casilla de Correo 13 - MALARGUE (Mza.). De lunes a viernes de 6 a 18 horas. Sin cargo.

2.6.F.34814 4 6

PRESIDENCIA DE LA NACION
COMISION NACIONAL DE ENERGIA ATOMICA

Llámase a LICITACION PUBLICA Nº 8/76 para la provisión de Techo pretensado tipo SCAC o similar. Apertura: 16-6-76 - Hora: 11. Solicitar pliegos a DIVISION FABRICA MALARGUE - Casilla de Correo 13, MALARGUE (Mza.) - De lunes a viernes de 6 a 18 horas. Sin cargo.

2.6.F 34810 4 6

GOBIERNO DE MENDOZA
MATADERO Y FRIGORIFICO MENDOZA
LEY 2153
LICITACION DE SUBPRODUCTOS
DECRETO ACUERDO 650/66

Se comunica a los señores interesados en general que el día lunes 7 de junio de 1976, a las once (11) horas, se recibirán en el Matadero Frigorífico Mendoza las propuestas en sobres cerrados para la venta de guano de vaca y guano de caballo existente en corrales del establecimiento.

JUAN BRAIN
Presidente Comisión Interventora

4|6 F|85505|6 6

EDICTOS JUDICIALES

EDICTO. — Caja de Seguro Mutual ley 1828, cita cinco (5) días beneficiarios José Matías Robledo Ferreyra para reclamos derechos seguro mutual. Carlos R. Nanclares, director gerente interino. 31|5|C|171|4 6

EDICTO. — Caja de Seguro Mutual ley 1828, cita cinco (5) días beneficiarios Manuel Ahumada Manrique para reclamos derechos seguro mutual. Carlos R. Nanclares, director gerente interino. 31|5|F|84269|4 6

EDICTO. — Caja de Seguro Mutual Ley 1828, cita cinco (5) días beneficiarios Otilia Leonor Bustamante para reclamos derechos seguro mutual. - Carlos R. Nanclares, Director Gerente. 2|6|C|779|6 6

EDICTO. — Caja de Seguro Mutual Ley 1828, cita cinco (5) días beneficiarios Aurelia Rosa o Aurelia de Gallastegui Menéndez para reclamos derechos seguro mutual. - Carlos R. Nanclares, Director Gerente Interino. 3|6|C|800|7 6

EDICTO. — Caja de Seguro Mutual Ley 1828, cita cinco (5) días beneficiarios Pedro Pablo Ortiz Díaz, para reclamos derechos seguro mutual. - Carlos R. Nanclares, Director Gerente Interino. 3|6|C|75|7 6

EDICTO JUDICIAL. — Juez Sexto Civil, hace saber posibles interesados Fiscal de Estado, solicita expropiación inmueble ubicado Medrano, Rivadavia. Superficie: 1.658,37 m2., propiedad Lakia S. A. V. - Expte. Nº 84.493: "Fiscal de Estado c/ Latakie Soc. Anón. Expropiación". - Alberto J. Sacchi Yori - Secretario. 4|6|F|85526|13 6

EDICTO. — Juez 4º Civil, autos "Chacón de Montenegro, Luciana Aurora - Sucesión", cita y emplaza herederos y acreedores comparendo 16 junio 12 horas. - Susana M. Durán - Secretaria. 4 6 C|395|15 6 A

EDICTO. — Caja de Seguro Mutual Ley 1828, cita cinco (5) días beneficiarios Julio Moreno Zapata, para reclamos derechos seguro mutual. Carlos R. Nanclares, Director Gerente interino. 4|6|C|400|8 6

EDICTO. — Juez 14º Civil, autos Nº 86.230, cita por veinte días a María Aurelia Pérez de Contreras, de ignorado domicilio, comparecer, o poner defensas y fijar domicilio legal radio Juzgado, bajo apercibimiento ley. (Arts. 21, 74, 75, y 167 C.P.C.). - Felipe A. de la Fuente C. - Secretario. 4|6|C|64 12|6 A

EDICTO. — Juez 13º Civil cita a Carmen Florentina Sebastián de Llados de ignorado domicilio, en autos 71.520: "Rodríguez José y Otros - Cancelación hipoteca", a fin de expresar su conformidad para cancelar hipoteca inscripta al Nº 7.034, fs. 229, del Tº 7 impar de San Martín, por $ 700.000 m/n. bajo apercibimiento de acceder petición origen del juicio. - Rodolfo C. Adam - Secretario. 4|6|C|197|10 6 A

EDICTO. — Carlos Edie García Zarate, Martillero Público Matrícula 1.128. Orden Décimo Juzgado Civil, autos Nº 10.348 "Garnek Moises c/Emilio Enrique Villegas y ots. Ejec. Camb", rematará 14 Junio 1976, 10.30 horas, en Hall Central Palacio Justicia, Planta Suelo: Una moto "Gilera" motor Nº 99-00861, chasis Nº 99-00861, modelo 1974 motor monocilindrico de 185 c.c. cuatro tiempos, desarmada, faltándole las dos ruedas Sin base, mejor postor, seña 10 %, comisión 10 % acto remate, saldo aprobado. Vería e informes: Martín Zapata 113 Mendoza o Secretaría Calderón. - Carlos Edie García Zárate, Martillero Publico Mat. 1.128. 4 6 C|458 6 6

EDICTO. — Caja de Seguro Mutual Ley 1828, cita cinco (5) días beneficiarios Guillermo Federico Pagola Quincke para reclamos derechos seguro mutual. - Carlos R. Nanclares, Director Gerente. 4 6 C|445|8 6

EDICTO. — Juez Décimo Quinto Civil autos 39.063 "Papa Raul p| Acción Posesoria" cita y emplaza comparezcan estar a derecho a siguientes personas: Clemente Muñoz; Asismo Nicolás Tobares Camilo Neria Oscar Zamorano; Jorge Aquiles Leiva; Esteban Ernesto Gómez; Segundo Carlos Barrera; Juan Bautista Cortez; Luis Robles Lobos; Antonio Alcaraz; Moises Alfaro; Pedro Angel Rojas, y|o terceros interesados aleguen y|o tengan derecho sobre inmueble materia del juicio y ubica lugar denominado "Villa Marini" hoy conocido Barrio Suárez comprendido dentro siguientes limites, Norte. Corralón Municipal de Godoy Cruz; Sur: Zanjon Pardo o Maure; Este: Canal Jarillal y|o Este: Yacimientos Petroliferos Fiscales (Y.P.F.) del departamento de Godoy Cruz y constante superficie aproximada 3.400 m2. Rodolfo H. Puebla. Secretario. 4 6 C|500|10 6 A

EDICTO. — Juez Civil de Gral. Alvear cita y emplaza a herederos y acreedores comparendo quince de junio próximo diez y treinta horas autos Nº 5.579 "Díaz Pablo Sigifredo por Sucesion". Secretaria De Mattos Marcal. 4 6 F|85733|8 6

EDICTO. — Tercer Juzgado Civil, Tercera Circunscripción Judicial, autos 601, notifica a Patricio Melian y|o sus sucesores, traslado demanda por diez diaz, promovida por Enrique Julio Varela, por Titulo Supletorio, sobre inmueble constante de una superficie de 1.316,35 m2., segun plano mensura y 1.327,20 m2., segun titulo, ubicado sobre calle Santos Lugares s|n., denominado Algarrobo Grande, distrito Ing. Giagnoni, departamento Junin, Mendoza. Limites: Norte: José Alejandro Escudero y Lorenzo Montepeloso. Sur: Moises Aracena. Este: calle Santos Lugares y Oeste: José Alejandro Escudero. Citase asimismo, a quienes se consideren con derechos, diez dias ultima publicación edictos a concurrir a juicio. Francisco D. Simón. Secretario. 13|5|F|68468,22 6 A

EDICTO. — Segundo Juzgado Civil Tercera Circunscripción cita herederos y acreedores de Francisco Javier Giménez. Comparendo: Junio dieciseis, diez horas. - Esc. Act. Pedro José Messina, secretario. 14|5|C|65895|11|6 A

EDICTO. — Juez Décimo Sexto Juzgado Civil, Comercial y Minas cita y emplaza acreedores y herederos comparendo 28 de junio próximo doce horas, autos números 40.798 ::Velázquez Víctor David - Suc.". - Francisco Rodriguez, Secretario. - 21|5|C|858|4|6|A

EDICTO. — Juez Sexto Jdo. Civil Secret. 6, cita herederos y acreedores de Miguel Angel Gregorio Jofré, comparendo trece de julio próximo a las once y treinta horas. Expte. Nº 84.527. Mendoza, 12 de mayo de 1976. Alberto J. Sacchi Yori - Secretario. 24|5|C|130 7|6 A.

EDICTO. — Juez Trece Civil, cita herederos acreedores de José Miguel Sanz y Rosa Mari, comparendo veinticuatro junio próximo, doce y treinta horas. Exptet. 72.258. Rodolfo Cesar Adán - Secretario. 24|5|C|696 7|6 A.

EDICTO. — Juez Décimo Juzgado Civil autos 11155. "Núñez Manuel T. c|Eliana Sepulveda de Nuñez p|divorcio", hace saber a Eliana Mercedes Sepulveda de Núñez, de ignorado domicilio, que se ha fijado el dia ocho de Junio proximo a las once a los fines previstos por el Art. 302 del C.P.C. y que de no concurrir a la audiencia señalada se le corre traslado de la demanda con citación y emplazamiento de veinte días para que comparezca, fije domicilio y responda, bajo apercibimiento de ley (Arts. 21, 74, 75, 167 y 302 del C.P.C.), término que correrá desde el día siguiente al fijado para la audiencia de reconciliación. Sobre raspado y entre líneas "ocho de junio" vale. - Juan Carlos Calderón, Secretario. 26|5|C|480|4|6-A

EDICTO. — Juez Trece Civil, cita herederos y acreedores Victor David Dominguez, comparendo dos de julio próximo doce y treinta horas. Expte. Nº 72.270. Rodolfo César Adam, Secretario. 26|5|C|709|8|6|A

EDICTO. — Juez Segundo Juzgado Civil, cita herederos, acreedores Félix Edmundo Villanueva y Juana Berta Videla, comparendo catorce junio, once treinta horas. Expte. Nº 104.101. Mendoza, 20 mayo 1976. Eduardo O. Giménez, Secretario. 26|5|C|713|8|6-A

EDICTO. — Juez Noveno Civil en autos Nº 103.624 cita herederos y acreedores de Pedro Antonio Flores y Ana Joaquina Grima de Flores, comparendo día 5 de julio próximo, nueve horas. Juan Gutiérrez Cassabé. Secretario. 27|5|C|506|8 6 A

EDICTO. — Juez Décimo Juzgado Civil cita herederos y acreedores de Domingo Monte, comparendo seis de julio próximo, nueve horas. Expte. 11.171. Juan Carlos Calderón. Secretario. 27|5|C|507|8|6 A

EDICTO. — Juez Primer Juzgado Civil - San Rafael (Mza.), Secretaria 2 -A-, cita a herederos y acreedores Italo Orlando Ariella, audiencia dieciocho de junio, a las once horas. Autos Nº 72.730-A-Jose Yague. Secretario. 27|5|F|32125|8 6 A

EDICTO. — Juez Trece Civil, cita herederos de Genaro Manzitti, comparendo día veintiocho de junio próximo, a las 10 hs. Expte Nº 71472. Rodolfo C. Adam. Secretario. 27|5|C|776|8|6 A

EDICTO. — Juez Noveno Civil, cita, emplaza herederos, acreedores de Emilia del Corazón de Jesús y Matías Gregorio Tobares, comparendo veintinueve junio próximo, nueve horas. Juan Gutiérrez Cassabe, Secretario. 28|5|C|174|8|6|A

EDICTO. — Segundo Juzgado Civil, Tercera Circunscripción, cita herederos y acreedores de Oreste Desiderio, comparendo Junio 29, 11 hs. Pedro José Messina, Secretario. 31|5|C|152|10 6 A

EDICTO. — Juez Décimo Juzgado Civil cita herederos y acreedores de Pedro Pablo Danitz comparendo dos de Julio próximo nueve horas. Expte. 11.269. Juan Carlos Calderón, Secretario. 2|6|C|856|14|6-A

EDICTO. — Juez Trece Civil, cita herederos y acreedores de Pedro Acevedo, comparendo día quince de Junio próximo a las doce horas. Expte. 72.204. Rodolfo César Adam, Secretario. 2|6|C|415|11 6,-A

EDICTO. — Juez Sexto Civil, en autos Nº 84.085, caratulados "Antonio Guerra Sacifai p|cancel. hipot.", cita posibles tenedores documentos hipotecarios, de hipoteca in cripta al Nº 3715, fs. 91, Tº 6 de Hipotecas de Santa Rosa, en Registro de Propiedad Inmueble sito en La Dormida, Dpto. Santa Rosa, Pcia. de Mendoza. - Plazo diez días a partir ultima publicación Alberto J. Sacchi Yori, Secretario. 2 6 C|738|6 6 A

Frei reiteró en Chile su decisión de no integrar el Consejo de Estado

SANTIAGO (Chile), 3 (UPI). — El ex presidente democrata cristiano Eduardo Frei reiteró su decisión de no integrar un Consejo de Estado, oficializado hoy, por no estar de acuerdo con "las bases juridicas que le dieron origen, con sus atribuciones y representatividad".

El diario oficial (Gaceta) publicó el decreto que designa a los 19 miembros del Consejo incluyendo, por derecho propio, a los ex presidentes Jorge Alessandri, Eduardo Frei y Gabriel González Videla.

Los nombres de todos los integrantes habian sido adelantados el martes por el presidente Augusto Pinochet.

El Consejo, que constituye la primera de varias actas constitucionales anunciadas por el gobierno militar, es un organo de consulta que emitirá opiniones a requerimiento presidencial sobre las materias que el jefe del Estado desee consultar. Frei, que ha mantenido juicios criticos contra el actual regimen se excusó de formar parte del nuevo organismo cuando éste fue anunciado hace varios meses.

El ex mandatario, de 65 años de edad, se encuentra actualmente en el extranjero pero fue consultado telefónicamente por su oficina en Santiago debido a que su nombre apareció integrando el consejo. La oficina de Frei dijo que el ex presidente pidió reiterar una declaración en la que expuso las razones que le impedian formar parte de dicho organismo

En ella dijo que a su entender el consejo podría ser útil "si forma parte de un cuadro institucional que solo puede tener su origen en una constitución politica pebiscitada por el pueblo, único soberano para sancionar una carta fundamental".

"Este consejo —agregó— carece de toda iniciativa para promover debates, su función es meramente consultiva, oirlo no es trámite obligatorio para ningún efecto y con excepción de los ex presidentes de la república, sus miembros son designados y pueden ser removidos a voluntad por el jefe del Estado".

Prorrogaron el uso de la banda agraria

BUENOS AIRES, 2. (Télam). — El secretario de Comunicaciones, general de brigada (R) Alberto Vicente Nieto, dispuso prorrogar hasta el 30 de diciembre próximo, las actividades radioeléctricas en la denominada "Banda Agraria", para todos los radioaficionados que actualmente la utilizan.

En la resolución se exhorta a los usuarios de esa actividad radioeléctrica, a que observen el estricto cumplimiento de los horarios.

Secuestraron a un magnate en España

Exigen un rescate de 900.000 dólares

LAS PALMAS (Mallorca), 3. (UPI). — Cientos de policías, ayudados por perros y helicópteros, recorrieron hoy la isla Gran Canaria, en busca del magnate Eufemio Fuentes, quien fue secuestrado por varios individuos que demandaron 900 mil dólares por su rescate.

Fuentes, de 65 años, propietario de varias fábricas de cigarrillos, fue secuestrado ayer de su residencia por enmascarados que dijeron en una nota ser guerrilleros pro independentistas.

Los asaltantes añadieron en el escrito que liberarían a Fuentes si se les pagaba 900.000 dólares como una "contribución a los fondos del movimiento para la independencia de las Islas Canarias" de España.

Sin embargo, la emisora "Islas Canarias Libres", que opera desde Argel, base del movimiento, transmitió un mensaje en que rehusó confirmar la participación del grupo en el secuestro.

El movimiento para la independencia de las Islas Canarias fue fundado en 1963 y oficialmente reconocido en 1968 por la Organización de Unidad Africana (OUA).

Periodicos españoles que se pusieron en contacto telefónico con el lider del movimiento, el abogado comunista Antonio Cabillo, lo citaron diciendo que no podía confirmar o negar la participación del grupo en el secuestro.

Las Islas Canarias se encuentran al rrente de la costa noroccidental de Africa.

La retirada de España del Sahara, a comienzos de este año, aparentemente ha fortalecido al pequeño movimiento independentista en las islas, cuyos principales productos son tabaco y bananas.

Las autoridades erigieron barricadas en las carreteras, mientras los helicópteros sobrevolaban la costa en busca de navíos en que los asaltantes pudieran tratrar de llegar al continente africano.

En Madrid, el Ministerio de Interior entregó un comunicado en que recuerda a la familia de la víctima que una reciente orden del gobierno prohibe el pago de rescates en casos de secuestros.

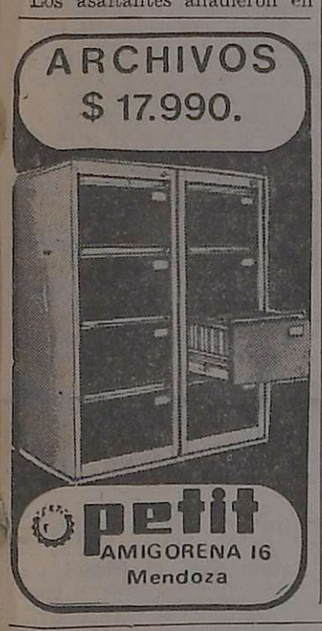

AHORA O NUNCA LIBROS
TODOS LOS AUTORES Y EDITORIALES $ 200 c/u. y
3 LIBROS POR $ 300
Librería LA ARGENTINA
LA CASA AMIGA DEL ESTUDIANTE
RIVADAVIA 33

Recorra EUROPA
POR U$S 580
FINANCIACION HASTA 24 MESES
VIAJES Y TURISMO
ARAMENDI
SAN LORENZO 245
TEL. 291857 MENDOZA

"John", el pequeño africano que convivió con una "familia de monos" es tomado de la mano por otro joven que lo visita donde se halla internado. El niño está siendo sometido a diversos exámenes para determinar su salud mental. (Radiofoto de UPI).

Someten a exámenes al niño que se crió con los monos

Los científicos que estudian el caso atribuyen muchas actitudes a algún tipo de retraso mental

MAIROBI, 3 (UPI). — Un niño que según se dice fue "adoptado" y criado por un grupo de monos en el Africa Central, fue sometido hoy a los primeros encefalogramas, y los científicos estadounidenses que están estudiando su conducta se inclinan ahora a creer que la historia tejida en torno al menor es incorrecta.

"No hay razón alguna que nos lleve a creer que el niño haya integrado alguna vez una familia de monos", dijeron los científicos que volaron medio mundo para estudiarlo, pero no encontraron mayores explicaciones sobre la procedencia del muchachito.

Un vocero del hospital nacional de Kenyatta dijo que "el niño tiene muchos hábitos similares a los de los monos", pero añadió que los estadounidense pensaban que esto se debía a algún tipo de retraso mental.

La historia apareció últimamente en una serie de revistas y fue motivo de un especial de televisión difundido en la Gran Bretaña en los últimos meses.

El niño, al que se ha dado el nombre de John, que todavía no habla sino que se expresa con gruñidos, como los monos, y a menudo se rasca nerviosamente, fue sometido hoy a las primeras encefalografías.

"Estudiando a John vamos a poder hacer el análisis más exhaustivo que haya sido posible hasta ahora, de las consecuencias de vivir por un periodo sumamente prolongado en una situación de vida totalmente salvaje", dijo Harland Lane, psicólogo de la Universidad del Noreste, de Boston, Estados Unidos.

Richard Pillard, psiquiatra de la Facultad de Medicina de la Universidad de Boston, acompañó a Lane cuando éste hizo el viaje a Burundi, después de que se conociera la existencia de John.

Ambos científicos esperan llevar al niño finalmente a los Estados Unidos para someterlo a otros exámenes.

John, que tiene la cabeza levemente más grande de lo normal y el vientre dilatado por deficiencias en su alimentación, fue visto la primera vez por unos agricultores de Burundi cerca de la aldea de Rumonge, en las orillas del lago Tanganika.

Los aldeanos dijeron que en cierto momento vieron desde la distancia un grupo de monos —posiblemente babunes o chimpancés— y notaron que cuando se alejaban y subían a los árboles uno de ellos siempre se quedaba retrasado.

Luego descubrieron que se trataba en realidad de un niño al que lograron cazar. Andaba desnudo y un pelo fino —parte del cual ha perdido desde entonces— le cubría casi todo el cuerpo.

Eso fue hace cuatro años. El muchachito, que caminaba en cuatro manos, gruñia casi constantemente y se defendía lanzando zarpazos, fue enviado a un manicomio para adultos.

Pero hace tan sólo un año, varios misioneros católicos de la localidad de Gitenga, en Burundi, oyeron hablar del niño y consiguieron que se los entregaran para enviarlo a un orfelinato, en el que estuvo hasta su viaje en avión a Nairobi.

Algunos funcionarios creen que John fue adoptado por los monos luego de que su familia fuera ultimada en una de las tantas matanzas que se produjeron en Burundi hace varios años.

John mide ahora casi un metro de altura, camina en dos pies pero sigue sin poder hablar. Ha perdido buena parte de su miedo inicial y ya no intenta escalar las paredes para escaparse, como hacía antes.

Todavía tiene grandes callos en las palmas, los nudillos de las manos y en las rodillas, pero se va acostumbrando a una serie de comidas blandas, arroz, habichuelas y vegetales, que come con las manos. Pero su plato favorito siguen siendo las bananas, y pese a que tiene una formidable dentadura todavía parece no animarse a masticar nada duro.

John será mantenido en Nairobi durante algunos días y por ahora sigue en un orfelinato, en el que se aisla de los demás niños y se queda en su cama mirando extrañado cómo juegan los demás.

Reanudó su labor un yacimiento de uranio en el Sur

RAWSON, 3 (Télam). — La producción anual de la planta de concentrados de uranio, cuyas obras se reanudaron hoy en el paraje Los Adobes, a 400 kilómetros al oeste de esta capital, "equivale por la energía que puede generar en una central eléctrica a 800.000 toneladas de petróleo".

Así lo indicó el titular de la comisión nacional de energía atómica, capitán de navío Carlos Castro Madero, en el transcurso de una conferencia de prensa en la que informó sobre aspectos de la actividad que desarrolla el organismo a su cargo.

Participó en la reunión el gobernador de la provincia, coronel (RE) Julio César Etchegoyen, ministros de su gabinete, funcionarios y autoridades provinciales como así también los técnicos que integran la comitiva de la comisión de energía atómica.

Destacó la importancia de la reanudación de las actividades de los yacimientos Los Adobes, en razón de su incidencia prevista para el año 1977, ya que "estará en condiciones de responder a los requerimientos de la central nuclear de Atucha con una producción de cinco toneladas mensuales de concentrado de uranio".

"Esta cifra —agregó—, que vendrían a ser 60 toneladas por año, parece no indicar claramente la magnitud del valor de este producto. Ello se debe al alto valor intrínsico del uranio como combustible: 90 dólares el kilogramo, es decir que la producción anual de esta planta se valoriza aproximadamente en 6 millones de dólares y equivale por la energía que puede generar en una central eléctrica a 800 mil toneladas de petróleo".

Causó 4 muertos un incendio en París

Acción de extremistas políticos

PARIS, 3 (UPI). — En un incendio que ocurrió poco antes del amanecer en el corazón de Paris murieron cuatro personas, y la policía piensa que aparentemente Francia está convulsionada por una banda extremista que actúa con "bombas de gas embotellado".

Los detectives manifestaron que la serie de explosiones parece estar dirigida por extremistas políticos, contra las compañías que suministran trabajo a destajo a firmas comerciales e industriales. Agrupaciones de extrema izquierda recientemente denunciaron que las firmas de empleos a destajo son un moderno y lucrativo mercado de esclavitud obrera.

La aparentemente nueva forma de terrorismo aumentó las preocupaciones que ya tiene la policía francesa, la que trata de hallar los rastros de extremistas politicos, responsables de la muerte de cuatro diplomáticos en Paris, y hace frente al aumento de la violencia y el vandalismo.

La policía manifestó que el siniestro ocurrido hoy temprano en el bulevar Sebastopol, en el que perecieron cuatro personas, incluida una niña de 12 años, fue causado por un mecanismo de relojeria unido a una botella de gas.

Poco después del espectacular incendio ocurrido en el centro de Paris, la policía desmanteló dos botellas de gas llenas de explosivos en el suburbio occidental de Billancourt, en una oficina de empleos a destajo que trabaja para la firma estatal de automóviles Renault. Nadie asumió la responsabilidad por el siniestro ocurrido en Paris.

Pero simultáneamente con el incendio parisiense, otra poderosa explosión —también provocada por una bomba de gas embotellado— despertó a los dormidos habitantes de Quimper, en la provincia de Bretana, en el oeste de Francia.

Volantes con la firma de "Frente Revolucionario Internacional", asumieron la responsabilidad de la explosión ocurrida en las oficinas alquiladas por cinco abogados locales. Dos miembros del departamento de bomberos, al que un llamado telefónico anónimo dirigió al edificio antes de que ocurriera la explosión, resultaron heridos en el atentado que causó grandes daños al inmueble.

La policía expresó que la explosión ocurrió una semana después de dos ataques similares con bombas de gas embotellado, llevados a cabo también en Quimper contra bufetes de letrados.

Los detectives manifestaron que los artefactos son iguales a las botellas llenas de explosivos que hicieron volar el portalón de entrada de la cárcel de Quimper, y que aparentemente estaba dirigido en protesta por la condición de los prisioneros.

SERVICE
Audio Grabadores
ingeniería Pace
PATRICIAS MENDOCINAS 923

Se afirmó que es grave el problema previsional

Calificaron como "escalofriantes" las primeras cifras del relevamiento que se está efectuando

BUENOS AIRES, 3. (NA).— La Secretaria de Seguridad Social del Ministerio de Bienestar Social encara la corrección de desfasajes y desigualdades existentes en las distintas cajas de previsión, debido a las leyes que a partir de 1958 y hasta 1975 establecieron la vigencia de tres niveles distintos de beneficios para iguales desempeños anteriores en un sistema que, además, presenta en la actualidad una de sus más agudas etapas criticas.

Así lo reveló en declaraciones periodísticas un funcionario de la mencionada secretaría, quien puntualizó que el problema previsional argentino "es grave" y que las primeras cifras del relevamiento que se está realizando "son escalofriantes".

Indicó asimismo que el estado de las distintas cajas llegó a un punto crítico jamás conocido en la historia del sistema previsional de la Argentina y que, frente a ese panorama, la tarea prioritaria emprendida apunta "a poner en orden" la situación actual.

Luego de desechar cualquier curso de acción que afecte a la masa de jubilados —un total de 1.700.000 de los cuales 400.000 están afectados a cajas de trabajadores autónomos—, expresó que "es posible hallar un mecanismo de correción a esos desfasajes".

El panorama previsional, según sus declaraciones, presenta fundamentalmente un problema administrativo antes que financiero que requiere la aplicación de un criterio unificador frente a la vigencia de las leyes 14.499, de 1958, 18.037 de 1958 y 21.118, de 1975, que regulan con distintas normas a 1.300.000 trabajadores con relación de dependencia jubilados y pensionados.

La primera establece un beneficio del 82 por ciento con una escala de reducción, la segunda —de 1958— impuso un promedio del 70 por ciento mensual de las remuneraciones actualizadas más el 1 por ciento para los beneficiarios con más de 30 años de servicios.

Por último, la ley 21.118 introdujo una tercera categoria al disponer un beneficio jubilatorio del 70 por ciento sobre el mejor sueldo con ajustes crecientes hasta llegar al 82 por ciento móvil del salario de operarios en actividad, en este caso los años de servicio exigidos eran 25, sin límite de edad.

La evidente institución de dos regimenes distintos obligó en 1972 a dictar el decreto 7.688 con el propósito de corregir la desigualdad ya existente, agudizada tres años después con la institución de otro régimen.

Tras detallar la vigencia de esos tres regimenes para trabajadores jubilados en distintas fechas aún cuando hubieran desempeñado iguales tareas, el funcionario apuntó que, además, se debe tener en cuenta la existencia de otros mecanismos jubilatorios especiales, como son los del personal de los poderes Legislativo y Ejecutivo, así como el Magisterio entre otros.

COOPERATIVA DE VIVIENDA
"ALTA MENDOZA" Ltda.
NECOCHEA 31 — 1º PISO OF. 3 - 4 — TEL. 216338 — MENDOZA
Pers. Jur. Nº 639/1974 - Mat. Nacional (INAC) Nº 7743/1974

"Hechos y No Palabras"
"Alta Mendoza" - Cumple

A los efectos de que n/Asociados/as, tengan una información completa y auténtica de la compra de los "TERRENOS" adquiridos y puedan apreciar las importantes sumas pagadas hasta el momento, informamos a continuación todas las operaciones realizadas hasta la fecha:

DETALLE:

PRIMERA FRACCION DE TERRENO:
Escribano interviniente D. Carlos Abel Albino, con domicilio en calle 25 de Mayo esq. Pedro Molina, Ciudad. Compra de 10 Has. 9.295 metros cuadrados con 56 decímetros, adquiridos a los señores: Pedro César Torres, Mario Albino Gaido, Alberto Angel Celaya y Osvaldo Guillermo Garrido. Pagado $ 491.830.000 moneda nacional.

SEGUNDA FRACCION DE TERRENO:
Escribano interviniente D. Carlos Abel Albino, con domicilio en calle 25 de Mayo esq. Pedro Molina, Ciudad. Compra de 11 Has. 7.252 metros cuadrados con 10 decímetros, adquiridos al señor Alberto Tohme. Pagado $ 617.634.000 moneda nacionad.

TERCERA FRACCION DE TERRENO:
Escribano interviniente D. J. Damián Fernández S., con domicilio en calle San Lorenzo 337, Ciudad, compra de 2 Has. 632 metros cuadrados adquiridos a los señores Ricardo Puebla y Urbano José Ozan. Pagado $ 218.270.972 moneda nacional.

CUARTA FRACCION DE TERRENO:
Escribano interviniente D. Carlos Abel Albino, con domicilio en calle 25 de Mayo esq. Pedro Molina, Ciudad. Compra de 4 Has. 2.759 metros cuadrados con 95 decímetros, adquiridos al señor Elías Tohme. Pagado $ 222.415.500 moneda nacional.

QUINTA FRACCION DE TERRENO:
Escribano interviniente D. J. Damián Fernández S., con domicilio en calle San Lorenzo Nº 337, Ciudad. Compra de 5 Has. 6.968 metros cuadrados con 65 decímetros. - Adquirido al señor Miguel Tohme. - Pagado $ 153.788.300 moneda nacional.

SEXTA FRACCION DE TERRENO:
Escribano interviniente D. Carlos Abel Albino, con domicilio en calle 25 de Mayo esq. Pedro Molina, Ciudad. Compra de 47 Has. 4.785 metros cuadrados con 12 decímetros, adquiridos a los señores: Antonio, Federico, Alberto, Víctor, Marcelo José, Carlos José, Ricardo, Horacio DUMIT y señora Lidia DUMIT de Curie. Estas personas corresponden a la Sucesión DUMIT y por Bodegas y Viñedos DUMIT S. A. los señores Reymundo, Antonio, Raúl y José DUMIT y María Elena DUMIT. Pagado $ 1.552.918.758 moneda nacional.

Total pagado hasta la fecha en concepto de terrenos adquiridos la suma m$n. 3.256.857.530,00 moneda nacional. Tres mil doscientos cincuenta y seis millones ochocientos cincuenta y siete mil quinientos treinta pesos moneda nacional.

82 HAS. 2.901 METROS CUADRADOS CON 38 CENTIMETROS. Ochenta y dos hectáreas, dos mil novecientos un metro cuadrado con treinta y ocho centímetros.

"La Cooperativa Cumple con Ud. - Cumpla Ud. con su Cooperativa"

POR CONSEJO DE ADMINISTRACION

PEDRO RAMON VIDELA ZAPATA, Secretario — Dr. RICARDO RUBEN MARINO, Presidente
ALBERTO JOSE PALAVECINO, Tesorero

4/6 F/85551/4/6

GUIA PROFESIONAL

MEDICOS

SANATORIO SAN MARTIN
San Martín 162 - Ciudad
Teléfonos: 291218-291320
ESPECIALIDADES MEDICAS
CLINICA QUIRURGICA
CLINICA MEDICA
GINECOLOGIA Y OBSTETRICIA
TRAUMATOLOGIA
ESPECIALISTA EN GARGANTA - NARIZ Y OIDOS
CIRUGIA DE CUELLO Y TORAX
GASTROENTEROLOGIA
REUMATOLOGIA
NEUROCIRUGIA Y NEUROLOGIA
CARDIOLOGIA
PSIQUIATRIA
CLINICA ONCOLOGICA
VIAS RESPIRATORIAS
TERAPIA INTENSIVA
ANATOMIA PATOLOGICA
ESPECIALISTA EN ALERGIA
ESPECIALISTA DE NIÑOS
UROLOGIA
ESPECIALISTA EN PIEL
Emergencias Médicas
Se Atienden Mutuales
4 6 F 85542 27 6 A

SANATORIO SAN MARTIN
SAN MARTIN Nº 162 - CDAD.
EMERGENCIAS MEDICAS
TELEFONOS: 291218 - 291320
4|6|F|85541|27|6|A

Dr. OSCAR E. CAMINOS
Clínica y Cirugía. Obesidad. Várices. Vejez. Enf. Venereas. Impotencia. Mutuales. Sarmiento 777. Tel. 241768. De 11 a 13 y 17 a 21 horas. 9|1|F-Pte.

Dr. MIGUEL A. CHIRINO ZARATE
PREVENCION DEL CANCER
TRATAMIENTOS
Clínica - Patología mamaria y uterina. Especializado extranjero. Mutuales. Rioja 1856. T. 250237. 18|5|F|69725|Pte.-S

APARATO DIGESTIVO

Dr. NESTOR MATUSCHKA
Clínico. Aparato digestivo, hígado, estómago, intestino, hemorroides. Diariamente desde las 17. Turnos: a los Tels. 291752 y 248241. - Colón 185, 4º piso. 5|4|F Pte.

Dr. LUIS CHRABALOWSKI
Cirugía. Aparato digestivo. Hígado. Vías biliares. Turnos. Jorge A. Calle 450. Tel. 214441. Ciudad. 6|5|F|Pte.|A

SANATORIO SAN MARTIN
SAN MARTIN Nº 162 - CDAD.
EMERGENCIAS MEDICAS
TELEFONOS: 291218 - 291320
4|6|F|85541|27|6|A

Dr. OSCAR E. CAMINOS
Clínica y Cirugía. Obesidad. Várices. Vejez. Enf. Venereas. Impotencia. Mutuales. Sarmiento 777. Tel. 241768. De 11 a 13 y 17 a 21 horas. 9|1|F-Pte.

Dr. MIGUEL A. CHIRINO ZARATE
PREVENCION DEL CANCER
TRATAMIENTOS
Clínica - Patología mamaria y uterina. Especializado extranjero. Mutuales. Rioja 1856. T. 250237. 18|5|F|69725|Pte.-S

APARATO DIGESTIVO

Dr. NESTOR MATUSCHKA
Clínico. Aparato digestivo, hígado, estómago, intestino, hemorroides. Diariamente desde las 17. Turnos: a los Tels. 291752 y 248241. - Colón 185, 4º piso. 5|4|F Pte.

Dr. LUIS CHRABALOWSKI
Cirugía. Aparato digestivo. Hígado. Vías biliares. Turnos. Jorge A. Calle 450. Tel. 214441. Ciudad. 6|5|F|Pte.|A

VIAS URINARIAS

Dr. ALBERTO PABLO CORICA
ESPECIALIZADO EN EE. UU.
Enfermedades vías urinarias. Adultos y niños. Colón 532. - Turnos: Teléfonos 240835 y 252553. 29|1|F|29090|Pte.

Dr. ALBERTO D. BEKERMAN
ESPECIALIZADO EN EE. UU.
Cirugía, Riñón, Vejiga, Próstata, Genitales. Adultos. Niños. Esterilidad. - 9 de Julio 1189, 2º "15". Turnos: 231915-247445. 20|4|F|62034|Pte.

Dr. IGNACIO J. ROMEO
CIRUGIA VIAS URINARIAS
Cirugía general. Diariamente desde 17 horas. Pedir turno. República de Siria 325. Teléfono 292220. 7|3|F|49557|Pte.

OBESIDAD

Dr. MARIO R. LEVIN
OBESIDAD.
Director Centro Médico - Modelación corporal - Post parto - Obesidad. - Mutuales. - San Martín 1464, Godoy Cruz. T. 246897. 10|5|F|67097|Pte.

Dr. ALBERTO SEVILLA
Director de los Institutos Médicos de obesidad, asma y alergia, de Mendoza, Córdoba y Buenos Aires. Obesidad y celulitis deformantes. Várices y hemorroides, tratamientos sin operación y sin dolor Departamentos especializados: Asma, Alergia, Cardiología, Ginecología, Cirugía plástica y estética. Injertos de cabellos (Prof. Tomás Hughes y Edgardo Escobar). Avenida Colón 232. T. 290006 - 241440. Atendemos mutualizados. Horario de 7 a 12 y de 15 a 20 horas. 25|11|F|31160|Pte.

VARICES

Dr. SPINETTA REGUERO
Várices. - Trat. no operatorio por electro fulguración. Cirugía Espec. España. Turnos: Junín 218, Barrio Bombal. Tel. 244111. Pte.

PSIQUIATRAS

Dr. JULIO C. BAEZ
HIPNOSIS MEDICA - PSICOTERAPIA. - San Martín 3164 - Cdad. Turnos: 259444. 20|4|F|62190|Pte.

Dr. JOSE M. SALUSTRO
Enferm. nerviosas - Mentales - Psicoterapia. Julio A. Roca 370. Ciudad. Lunes a sábado 10 a 13 y 17 a 23 hs. Turnos: 254929. 30|5|F|Pte.

HOMEOPATIA

Dr. DANIEL J. LISSIN
Atiende días 2 - 3 y 4/6 en su nueva dirección: H. Yrigoyen 117. Ciudad. Reservar turnos: Teléfono 291718. 30|5|F|82949|4/6

Dr. ALBERTO GRUENBERG
Atiende 7-8 junio. Retirar turnos lunes a viernes 15.30 a 19.30 hs. Marconi 780. Godoy Cruz. 4|6|C|439|7/6

ESPECIALISTAS EN SEÑORAS

Dra. ELVIRA AXENFELD
Señoras - Embarazos - Partos: lunes, miérc. y viernes, 17 a 21 hs. Pedir turno. - San Martín 1881. - Depto. 1 - Tel. 216150. 19|2|F|43462|Pte.|A.

GARGANTA, NARIZ y OIDO

Dr. LUIS E. MONETTI
10-12 - 18-21 horas. 9 de Julio 1050. Teléf. 249323. Particular: teléfono 246661. 10|3|F|53157|Pte.

Dr. CORRALES
De regreso viaje estudios Europa, atiende nuevamente. - Solicitar turno. Perú 1251. Tels. 257715 y 249447. 6|5|F|66017|Pte.

ESPECIALISTAS DE LA PIEL

Dr. ALBERTO J. GRINBERG
Enfermedades de la piel. Alergia dermatológica. Horario: lunes a viernes, 17 a 21 hs. Sarmiento 777, Mendoza. 15|7|F|75872|Pte.

Dra. RODRIGUEZ SAA
Piel - Electro depilación - Mutuales. - M. de Rosas 2055. Tel. 230063. - En San Martín: Mármol 373. - Teléf. 21683. 8|5|F|66530|Pte.

ALBERTO TORRES CORTIJO
Ex médico becario Univ. Madrid. Emilio Civit 43. 1er Piso. Turnos de tarde al Tel. 255760. 6|4|F|59285|Pte.

CIRUGIA ESTETICA

Dr. HUGO SALOMON
Unicamente Cirugía estética funcional de nariz. Clínica Godoy Cruz, Godoy Cruz 333. Teléfonos 215951 y 215952. Mutuales. Pte.|F|D.

Dr. J. SANANES
Jefe de servicio Sala 1 Hospital Emilio Civit Cirugía de nariz, mamas, adiposidades, injertos, quemados. Pedir turno, P. B. Palacios 1260 (Ituzaingo). T. 257319-251391. 7|3|F|Pte.|D

OCULISTAS

Dr. ZALDIVAR
Dra. MISTELI
Nueva dirección: Av. Emilio Civit 685 - Ciudad. - Teléfonos: 257000 - 257100. 30|4|F|64830|Pte

Dr. M. MARCHEVSKY
OCULISTA
Consultas de 11.30 a 12.30 y de 15 a 19 horas. Rioja 1130. Tel. 247996. 25|9|F|94036|Pte.

CLINICA DE OJOS
Atendida por
16 Médicos Oftalmologos y 6 Auxiliares Técnicos Universitarios
Consultorio externo de 8 a 21 hs. Guardias permanentes. Cirugía e internación. Atención de particulares y Mutualidades. Av. España 888, Teléf. 248856. 18|3|F|425|13|Pte.

Dr. ALVAREZ NOQUE
SOLICITAR TURNO
Enfermedades y cirugía de ojos. 9 de Julio 951 - 1er. Piso - Dpto. 5 Tel. 241324 - 241443 y 241805. 4|6|F|Pte.

ODONTOLOGIA

VICTOR M. PICCIONE
Doctor en odontología. Cirugía de boca y huesos de la cara. Martes y jueves. Sanatorio Policlínico de Cuyo. Tel. 243000. Part. 255547. 1|2 F|Pte.

REUMATISMO

Dr. JULIO F. SANCHEZ
Doctor en medicina (Esp. en Europa). Reumatología, ortopedia y traumatología. Rivadavia 141. Tel. 291[illegible]. 4|11|F|[illegible]

CENTRO REUMATOLOGIA
Infanta M. de San Martín 56, 4º P. (detrás Correo Central) - Turno tarde - Tel. 240917. - Mutuales. 14|1|F|41196|Pte.

Dr. MANUEL MENA
Reumatologo - Enfermedades de columna vertebral, brazos doloridos, ciática. Atiende de 15 a 20 hs. Buenos Aires 226. Lunes a sábados 20|3.Pte.

Dr. OSVALDO BIELLER VIOTTI
Reumatología y brucelosis. Lunes a viernes 17 a 20 hs. Miércoles 18 a 20 hs. Espejo 593. Planta baja. Teléfs. 218197 - 220596.

HUESOS

Dr. ARAGONA
Especializado en Italia, Francia, España. Clínica cirugía, huesos, articulaciones Mutualidades. Rivadavia 430. T. 246935. Pat. 241775. 4|2|F|44016|Pte.

Dr. EDUARDO P. TOSI ORQUIN
Dr. ANTONIO C. GOMEZ NAVARRO (h.)
Traumatología y ortopedia. Enfermedades y cirugía de los huesos. Lunes a viernes 17 a 20.30 hs. Necochea 509. Solicitar turno 259499, 242723 - 259226. 21|1|F|27785|Pte.|A.

ORTOPEDIA

ORTOPEDIA WALDMANN
Soportes y botas para pie plano, corsets para columna, fajas y aparatos para estómago, medias y vendas para várices.
Lavalle 162 - 250661 - Mendoza 19|5|F|69960|Pte.

PARTERAS

LIDIA M. de CUARTAS
PARTERA
25 de Mayo 770, Mendoza. Teléfono 247223. 11|10|F|Pte.

ESTHER C. de SANANES
Partera nacional. Diariamente de 16 a 20 hs. Solicitar turno. Pedro B. Palacios 1260 (Ituzaingo) entre Catamarca y Lavalle. Teléfs. 257319 y 251391. 7|4 F|Pte D

J. DELIA SANCHEZ GOMEZ
OBSTETRICA NACIONAL
Atiende de 15 a 17 horas, menos sábado. Rivadavia 634. Tel. 241019. 6|12|F Pte.

CELINA E. M. DE ARNEDO
PARTERA NACIONAL
Catamarca 385, Ciudad. T. 242388. Pedir turno. 29|F|99490|Pte.

DELIA MASCAREÑO DE GOMEZ
OBSTETRICA NACIONAL
Pedir turno: Pellegrini 945. Godoy Cruz. Teléfono 292214. 2|6|F|85086|10|7

IRMA YAKEL de LEGUIZAMON
PARTERA
Av. San Martín 1269 - 3er. Piso. Dpto. "A" - Tel. 257536 - Mendoza F|Pte.|A.

R. SARA GATANI
Obstetra - Parto sico-profiláctico Entre Ríos 73, 1º P. 15. De 11.30 a 12.30 y de 16 a 20.30 - Teléfonos 214110 y 222253. 4|2 F|44078|Pte.|A.

PEDICUROS

CASA SCHOLL
Pedicuros. Calzados. Plantillas. Medias y Vendas para Varices. Todo para el confort del pie. Pedir turno Montevideo 27. Mendoza. Tel. 246200. 20|8.F|Pte.-A

LOS ANDES

Fundado el 20 de Octubre de 1882 por el Dr. Adolfo Calle

Directoras:
Carmen Usandivaras de Calle
Elcira Videla de Schiappa de Azevedo

MENDOZA, VIERNES 4 DE JUNIO DE 1976

La concentración en zonas urbanas

Muchas de nuestras deformaciones en los aspectos económicos y sociales, están supeditadas al tradicional asentamiento de nutridos grupos humanos en determinados sectores urbanos del país en desmedro de las zonas rurales. Queda delimitada por esta circunstancia, una injusta distribución de las posibilidades reales y potenciales del país cuya consecuencia más evidente es la creciente dificultad de legislar con justicia para restablecer la armonía. Los estadistas se han ocupado en muchas oportunidades de la situación, sin haber podido vencer la creciente presión de intereses que no están dispuestos a perder sus privilegios.

Tal vez asombre saber que solamente en un 3 por mil del territorio nacional, se encuentra ubicado el 36 por ciento de la población argentina. Para ser más precisos, en 7.000 kilómetros viven 8 millones de habitantes. Es natural pensar que los servicios y las provisiones no pueden ser extraídos de su zona de influencia, además de quedar muchos sectores marginados de las fuentes de producción. Se sabe ya que el ejemplo está referido a la zona denominada Gran Buenos Aires.

Pero lo que interesa es comparar las densidades de población con el objeto de apreciar el motivo de las dificultades en hacer una política que pueda procurar un crecimiento igualitario, frente a una heterogénea concentración. Debe agregarse que los grandes centros atraen, además, los mejores elementos humanos con que cuenta el país y con ellos los mayores factores de progreso, cuando lo ideal sería procurar que ese aporte lo recibieran las provincias con menores posibilidades.

Algunas de las cifras son las siguientes: Capital Federal, 14.899 habitantes por kilómetro cuadrado; Santiago del Estero, 6,7; San Luis, 2,3; Santa Cruz, 0,3. Estos ejemplos resultan suficientemente exoresivos para sacar conclusiones en cuanto a la urgencia en arbitrar soluciones distintas y acordes con esta realidad. En el caso de nuestra provincia, se la estima como uno de los polos de atracción que puede convertirse en un importante centro de recepción, a poco de verse favorecida por el esquema trazado con miras a una nueva estructuración del país.

Una de las consecuencias más directas de este fenómeno, es la carencia de servicios esenciales en grandes grupos humanos. Se estima, por ejemplo, en la actualidad que un significativo porcentaje de la población carece de energía eléctrica y la explicación está referida, fundamentalmente, al desequilibrio existente entre las áreas productoras y consumidoras. Precisamente las provincias productoras resultan, a la postre, las menos favorecidas porque su consumo no alcanza a cubrir los costos de las grandes obras.

En algunas oportunidades se ha pensado en adoptar decisiones drásticas, como podría ser la de cambiar de lugar a la Capital Federal. Seguramente en ese caso deberían soportarse otras derivaciones de distinto origen, aunque igualmente negativas. En otras, se ha pensado en conseguir paulatinamente una adaptación de las leyes y reglamentaciones vigentes a las situaciones reales que vive el país.

Lo cierto es, que es un problema cuya enmienda significa un reto para las futuras generaciones. El aumento de la producción y de la riqueza están supeditadas en buena medida a normas que sean útiles para atraer el interés de los distintos grupos humanos, de tal manera que se consiga no solamente la radicación definitiva de los habitantes de cada zona, sino también el aporte de tecnología y mano de obra especializada.

Funcionarios de la repartición explicaron al brigadier mayor Fernández aspectos de la tarea que realizan.

El gobernador visitó el Departamento de Irrigación

Requirió información sobre proyectos y obras en ejecución

El gobernador de la provincia, brigadier mayor Jorge Sixto Fernández efectuó una visita imprevista al Departamento General de Irrigación, ayer a las 10. Lo acompañaron el ministro de Obras y Servicios Públicos, coronel Carlos Benito Pajariño y los subsecretarios de Obras Públicas, ingeniero Ramiro Bresca y de Servicios Públicos, capitán Carlos Norberto Bondino.

Fue recibido por el superintendente general de Irrigación, ingeniero agrónomo Aquiles De Benedectis; el secretario de Administración y Finanzas, doctor Carlos Campos; el presidente del Tribunal Administrativo, Vicente Russo y los miembros del mismo, Alberto Timoteo Shilardi, Oscar Maestri y Jorge Di Rico.

Durante la visita se interiorizó sobre el funcionamiento y plan de actividades de la repartición, asesoramiento que estuvo dirigido por el director de Ingeniería, ingeniero Ricardo López Mestri.

El ingeniero De Benedectis dio la bienvenida al gobernador destacando que "es la primera vez que un gobernador viene a este Departamento a honrarnos con su presencia. Siempre hemos destacado la importancia que Irrigación tiene en la provincia ya que es la dependencia que maneja la riqueza que ésta tiene. Somos concientes de la gravitación del organismo en el ámbito provincial, motivo por el cual encaminamos nuestra labor diaria y todo nuestro esfuerzo a seguir manteniendo su nivel en el país y en el mundo entero. Con orgullo quiero decir que las autoridades del último Congreso Mundial de Aguas Subterráneas, sugirieron al presidente Pinochet que tomara como modelo a este Departamento para lograr para Chile la misma distribución de aguas que hay en Mendoza. Este es un halago que obliga a nuestro eficiente plantel de personal a continuar trabajando con mayor entusiasmo".

El brigadier mayor Fernández agradeció la bienvenida señalando que su visita "es una labor más de gobierno que con gusto cumplo. También quiero agregar que tengo una clara idea del trabajo que aquí se realiza y no dudo que ustedes querrán mantener ese nivel internacional que la repartición ha alcanzado. Es mi deseo que continúen desarrollando la labor diaria con el mismo empeño que han demostrado hasta hoy por el bien de la provincia y del país".

Luego de sus palabras, el ingeniero Pablo González habló sobre "recursos hídricos actuales. Uso del agua, infraestructura de los principales ríos de Mendoza", etc.

Luego habló sobre el tema "Estudios de las necesidades y recursos hídricos", lo que también fue expuesto por personal jerárquico de la casa y desarrollado en varias partes: Hidrología, a cargo del ingeniero Pedro Pablo Oelsner; Agronomía, por el ingeniero William Laos y Aguas subterráneas, por el ingeniero Pablo Montalto.

Otros de los asuntos sobre los que el gobernador hizo preguntas, versó sobre el tema: "Obras: situación actual", explicado por el ingeniero Ricardo López. Además, fue subdividido en tres etapas, que comprendieron "estudios y proyectos", desarrollado por el ingeniero Nelo Coccarelli; "obras en ejecución", por el ingeniero Francisco Rotella y "conservación", por el ingeniero Gregorio Alund.

Todas estas explicaciones como el desarrollo de los temas que planteó el gobernador, se iban efectuando en el salón de actos del primer piso, donde se ubicaron gráficos de gran tamaño y sobre los cuales, cada expositor fue señalando los puntos que iba tratando.

Por último el ingeniero Juan Schilardi explicó el sistema de "distribución de riego" y el contador Juan Guglielmino habló sobre "análisis esquemático del presupuesto, recursos y gastos. El problema de la recaudación".

Hoy rendirán un homenaje a Mosconi en YPF

Hoy se cumple el 36º aniversario del fallecimiento del general Enrique Mosconi. Con ese motivo la administración de la Destilería Luján de Cuyo de Y.P.F. ha dispuesto los siguientes actos a partir de las 11.30: concentración del personal frente al busto que perpetúa su memoria, ofrenda floral, minuto de silencio y palabras alusivas a cargo del ingeniero José Orlando Manitta.

Gestiones para equipamiento de hospitales

Viajó ayer a la Capital Federal el subsecretario de Salud Pública, teniente coronel Lucio Ernesto Arienti. Lleva el propósito de entrevistarse con científicos y técnicos de la República Democrática Alemana, que tienen a su cargo la realización de las jornadas técnicas en Buenos Aires.

Estas jornadas cuentan con la aprobación del Ministerio de Relaciones Exteriores y Cultos y de la Secretaría de Comercio Exterior de la República Argentina y han sido organizadas por la Cámara de Comercio de la República Democrática Alemana.

Durante las mismas se dictan una serie de conferencias de alto nivel técnico, dirigidas a promover el intercambio de ideas y conocimientos con científicos y técnicos de nuestro país sobre materias específicas. Además, las empresas de comercio exterior de la RDA presentarán proyectos inmediatos de ejecución, entre los que figura el otorgamiento de elementos modernos de medicina.

El subsecretario se reunió con los miembros de la Cámara de Comercio Exterior de Alemania Democrática, con el objeto de considerar las posibilidades de establecer un primer contacto con vistas a lograr materiales y equipamiento médico para los hospitales de nuestra provincia.

El director de Atención Médica lee el decreto de designación del doctor Redondo.

Asumió el interventor del hospital "Civit"

Asumió ayer sus funciones el interventor interino del hospital "Emilio Civit", doctor Valentín Redondo, en remplazo del doctor Jorge García, que renunció.

Asistieron al acto efectuado con tal motivo el subsecretario de Salud Pública, teniente coronel odontólogo doctor Lucio E. Arienti; el director de Atención Médica, capitán Alberto Kajihara; el director de hospitales, doctor Carlos J. Minotto; el director saliente, profesionales, personal e invitados especiales.

Iniciando el acto, el capitán Kajihara dio lectura de los decretos de aceptación de la renuncia del doctor García y de designación del doctor Redondo. Luego, en una breve alocución, el subsecretario destacó el comienzo de una nueva etapa en un nosocomio de tanta complejidad. Señaló después que tales cambios son altamente positivos pues permiten renovar esfuerzos e inquietudes que se van desgastando con el tiempo en las exigencias propias de una actividad como la desarrollada por el director saliente.

Finalmente, el subsecretario agradeció al doctor García los servicios prestados, augurándole éxito en su futura accionar, a la vez que solicitó al personal sus mejores empeños para cristalizar positivamente la tarea del doctor Rendondo. Por su parte, el interventor interino comprometió su esfuerzo en la responsabilidad con que lo distinguió el gobierno provincial al ponerlo al frente de tan importante nosocomio, y pidió al personal su colaboración para concretar los objetivos propuestos.

Firma del convenio de compra de un terreno en Santa Rosa (La Pampa) para la construcción de un barrio policial.

Proyectos de viviendas de una entidad policial

Tres nuevos proyectos de viviendas, por un total de 1.600 unidades, ha encarado la Federación Argentina de Entidades Civiles que agrupa al personal policial (F.A.E.C.A.P.P.), en procura de aliviar el déficit habitacional que afecta a los agentes de seguridad de las ciudades de Santa Rosa y General Pico (La Pampa) y Villa Mercedes (San Luis).

En reciente gira, el presidente de la Asociación Mutual de Suboficiales y Agentes de la Policía de Mendoza y a la vez titular de la federación, Celestino Secchi y otros directivos suscribieron compromisos de compraventa por tres fracciones de terreno por un total de 40 hectáreas.

En una reunión con periodistas, Secchi informó que fue firmado un documento por la compra de 20 hectáreas en la ciudad de Santa Rosa y luego un compromiso similar por 10 hectáreas en General Pico. Ambas operaciones, fueron suscriptas en forma conjunta y solidaria con el Círculo Policial La Pampa, proyectándose dos barrios de 800 y 400 viviendas, respectivamente.

Añadió posteriormente el titular de AMSA y FAECAPP, que en Villa Mercedes se adquirió otro terreno de 10 hectáreas para la construcción de un barrio en esa ciudad de 400 unidades, siendo el segundo que se proyecta en la provincia de San Luis.

"De tal manera —agregó Secchi—, la Federación Argentina de Entidades Civiles ha cubierto prácticamente todo el país con proyectos de viviendas, destinados principalmente al personal de seguridad dependiente de los gobiernos provinciales".

Al respecto, hizo notar el destacado dirigente mutualista policial que, si bien en un principio la entidad inició su cometido en planes de vivienda a través de la zona norte del país, cubriendo San Juan, La Rioja, Santiago del Estero, Tucumán, Jujuy, Rosario, Santa Fe, Entre Ríos, Corrientes y Misiones, en una segunda etapa se ha abarcado Córdoba, Río Tercero y San Luis y, finalmente, la zona sur, a cuyo objeto viajó a Río Negro, Neuquén y Santa Cruz, el tesorero de FAECAPP, Arnaldo Martínez, quien a su regreso a esta ciudad informó de la apertura de planes de vivienda en General Roca, Villa Regina y Río Gallegos.

Puntualizó el señor Secchi que todos los proyectos provinciales con sus respectivas compras de terrenos, son suscriptos a nombre de FAECAPP por su presidente, secretario general —Carmelo Muñoz— y tesorero —Arnaldo Martínez—, en cuya jurisdicción se llevará a cabo el barrio. Finalmente, el presidente de la asociación mutual local y de la Federación Argentina hizo saber que el 12 de junio se realizará el acto de inauguración de la sede social propia de FAECAPP, ubicada en calle 12 de Febrero 3026 de esta ciudad.

Sobre el particular, informó que han sido convocados los presidentes de todos los centros, círculos y mutuales policiales del país, y, a la vez se invitará para tal acontecimiento, a autoridades provinciales, militares y eclesiásticas y cuyo epílogo lo constituirá la entrega a sus nuevos propietarios de las viviendas del barrio de Junín —110 unidades—, patrocinado por la Asociación Mutual de Suboficiales y Agentes de la Policía de Mendoza.

Prohíben el estacionamiento en otro sector

El Ministerio de Obras y Servicios Públicos informó, a través de la Dirección de Difusión, que está prohibido el estacionamiento de todo tipo de vehículos en el costado oeste de la calle San Martín, de ciudad, desde el número 2479 hasta la intersección con Gutenberg.

Esta medida tiene vigencia entre las 7 y las 21, a partir de hoy. Fue tomada con el objeto de evitar, en parte, el peligro que representa para el peatón cruzar la calle San Martín, frente al colegio Compañía de María. En la zona mencionada funcionan varios colegios, por lo tanto la mayor parte de los transeúntes son alumnos primarios y secundarios.

Con esta medida se tiende a posibilitar un ágil desplazamiento y evitar accidentes de tránsito.

Rige a partir de hoy el nuevo precio del *pan*

Entran hoy en vigencia los nuevos precios para el pan, torta y facturas. Los incrementos dispuestos y comunicados por la Asociación de Industriales Panaderos y Afines de Mendoza son los siguientes:

Pan económico, por kilogramo, al público $ 40,00 y al revendedor $ 37,20; pan chico, hasta 12 piezas en el kilogramo, $ 46,00 y $ 42,75; pan chico especial, más de quince piezas en el kilogramo, precio libre; tortas, $ 45,00 y $ 40,50 y facturas $ 52,00 y $ 47,00

En Godoy Cruz y Luján habrá cortes de luz

Informó Agua y Energía Eléctrica que se producirán hoy cortes parciales de energía eléctrica en los departamentos de Godoy Cruz y Luján de Cuyo, para efectuar mejoras en las instalaciones eléctricas.

En Godoy Cruz, la medida se adoptará en la zona comprendida por primer y Segundo Barrios Trapiche, Fuchs, Villa Regina y Loteo Tarquini, de 9 a 12.30. Y en Luján de Cuyo, de 9 a 18, en la zona delimitada por calle Cochabamba, entre Thames y Lencinas.

Asumió el nuevo secretario general de la Gobernación

Durante la ceremonia cumplida ayer en la Sala de la Bandera de los Andes, con la presencia del gobernador.

Durante una sencilla ceremonia que se realizó en la Sala de la Bandera de Los Andes, minutos después del mediodía de ayer, asumió el cargo de secretario general de la Gobernación el vicecomodoro (RE) Ciro José Sánchez.

Le tomó el juramento de estilo el gobernador de la Provincia, brigadier mayor (RE) Jorge Sixto Fernández, quien le estrechó la diestra apenas finalizó el acto.

La ceremonia congregó a numerosos funcionarios y jefes militares, entre los cuales se contaron el jefe de la Cuarta Brigada Aérea, brigadier José Carlos González Castro; los ministros de Hacienda, comodoro Pedro Patricio Ferrero; Economía, teniente coronel Oscar Alberto Román Molina; Bienestar Social, vicecomodoro Eduardo Massa; Obras y Servicios Públicos, coronel Carlos Benito Pajariño; Cultura y Educación, coronel Juan Esteban Echazú; presidente de la Suprema Corte de Justicia, doctor Antonio Del Peral; presidente de la Cámara Federal de Apelaciones, doctor Julio Soler Miralles; intendente municipal de la Capital, coronel (RE) Héctor Guillermo Molina; presidente del Instituto Nacional de Vitivinicultura, general (RE) Aniceto Pérez; rector-interventor en la Universidad Nacional de Cuyo, comodoro Héctor Eduardo Ruiz; subsecretarios de los distintos ministerios; asesores, otros funcionarios e invitados especiales.

También se hallaban presentes el secretario general saliente, teniente coronel Mario Alberto Irusta y la esposa del nuevo titular de la Secretaría General, señora Cristina Stoppini de Sánchez.

Tras la lectura de los decretos por los cuales se dan por finalizadas las tareas del exsecretario general, teniente coronel Irusta, cumplidas en acto de servicio, y de designación del vicecomodoro Sánchez el gobernador, brigadier mayor Fernández, procedió a tomar el juramento al nuevo funcionario, quien lo hizo "por Dios, la Patria y los Santos Evangelios".

Después, el escribano de gobierno, señor Daniel Larriqueta, leyó el acta correspondiente, la que fue suscripta por el gobernador, el nuevo secretario general y el jefe de la Cuarta Brigada Aérea.

Cumplido este requisito, el mandatario provincial se retiró del recinto, luego de presentar sus saludos a un grupo de damas, esposas de funcionarios y a invitados especiales.

El vicecomodoro Ciro Sánchez cumplió hasta ayer funciones de asesor de la gobernación, tareas a las que dimitió para asumir sus nuevas responsabilidades.

El grabado muestra la disposición de los puestos que se proyecta instalar junto al Palacio Municipal, unidos por un puente sobre la avenida 9 de Julio.

La Obra Don Orione hará una feria regional para niños

Con el auspicio de los ministerios de Bienestar Social y de Cultura y Educación, así como de la Municipalidad de la Capital, la Obra Don Orione, ha organizado la Primera Feria Regional de Artículos para Niños, la que ha sido denominada "Chico's".

En el transcurso de la misma —según informó mediante un comunicado la Dirección de Difusión— tendrá lugar una serie de actividades educativas y recreativas con participación de los propios niños visitantes, que les proveerá conocimientos nuevos y un cúmulo de experiencias. Habrá también función de microcine con películas instructivas.

La feria se realizará durante el próximo mes de agosto, en los terrenos que actualmente sirven como playa de estacionamiento, situados al sur de los edificios de la Municipalidad de la Capital y anexo al que ocupa el Instituto Nacional de Vitivinicultura, ambos estarán unidos por un puente aéreo. La feria cubrirá una superficie de 11.000 metros cuadrados y podrá ser visitada durante un mes. Su inauguración se prevé para el 31 de julio próximo.

Medida sobre el prorrateo quedó sin efecto

Por disposición del interventor en el INV. general de brigada (RE) Aniceto A. Pérez, se dejó sin efecto una anterior resolución que creó una mesa de trabajo para resolver los problemas de interpretación legal que pudiera originar la vigencia y aplicación de la ley 20.737 y su decreto reglamentario que estableció un régimen de prorrateo de vinos comunes.

La disposición se fundamenta en el hecho de que el contralor del prorrateo pasó a ser competencia del área específica, es decir la Dirección Nacional de Fiscalización Vitivinícola del INV. y que de esta manera todos los problemas de carácter legal y de interpretación y aplicación de la ley, son considerados por el departamento de Asuntos Jurídicos del organismo.

Anteriormente, se señala, el contralor del prorrateo se realizaba por intermedio del Centro de Computación de Datos.

Actividad educacional

Jubilación. — Fue aceptada la renuncia presentada por el inspector técnico general Antonio Guzzo, a los efectos de acogerse a la jubilación ordinaria. Su actividad docente la inició como maestro, en el año 1912 y se desempeñó durante 34 años pasando por todos los cargos del escalafón docente. En 1953 obtuvo, por concurso, la categoría directiva; en 1958, también por concurso, fue designado inspector técnico seccional y en 1971 alcanzó el cargo de inspector técnico general. En su extensa trayectoria docente ocupó cargos tales como secretario técnico en 1950, coordinador general en 1963, director de enseñanza media en 1964, vocal del Consejo Provincial de Alfabetización en 1965 y director de Enseñanza Primaria y Especial en 1970. Fue asimismo profesor de Organización Escolar en cursos del Departamento de Extensión Universitaria, de la U.N.C., presidente de la comisión de presupuesto de la Dirección General de Escuela, integró en tres ocasiones el jurado de la beca "Dr. Adolfo Calle" y fue presidente de la Casa del Maestro. Representó a Mendoza en distintas reuniones y congresos nacionales.

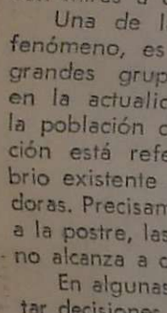

Sr. Antonio Guzzo

Además es autor de varios trabajos, entre otros los titulados "Bases filosóficas y científicas del lenguaje", "Perfiles de una política educativa", "La alfabetización de adultos en Mendoza", etc.

Suplencias en enseñanza media

En la Escuela Técnica Experimental Nº 4, del barrio San Martín, se ofrecerán el lunes a las 17, seis horas de estática y resistencia de materiales; a las 17.15, tres horas de interpretación y estudio de proyecto; a las 17.30, cuatro horas de materiales de construcción; a las 17.45, cuatro horas de obras sanitarias y a las 18, seis horas de trabajos prácticos en construcciones, todas de 4º año.

—En la Escuela BT-Nº 16, de Auxiliares de Farmacia y Laboratorio se ofrecerán el lunes a las 21, cargos de preceptores.

—En la Escuela Técnica Agraria Nº 17, de Alto Verde, San Martín, se ofrecerán hoy a las 16, tres horas de instrucción cívica de 5º año. Los postulantes deben presentar certificados de mesa calificadora, de buena conducta y de aptitud.

—En la Escuela BT-Agrario Nº 2, "Miguel A. Pouget", de El Bermejo se ofrecerán el lunes a las 9, tres horas de botánica de 1er. año; a las 9.30, ocho horas de granja, de 3er. año y cuatro de 4º año; a las 10.30, seis horas de historia, de 1º y 2º años.

—La ENET. Nº 1, de Palmira, ofrecerá el lunes a las 20.30, doce horas de matemáticas.

—La ENET. Nº 1, de San José, ofrecerá hoy a las 10, doce horas de dibujo, de 2º año.

Remplazos en escuelas primarias

Hoy ofrecerán remplazos en las siguientes escuelas:

—Nº 11, "Daniel Videla Correas", a las 10, de enseñanza común, con 13,65 puntos.

—Nº 13, "General San Martín", a las 9.30, de enseñanza común, con 15,9 puntos.

—Nº 14 "Juan Agustín Maza", a las 10, de enseñanza común, con 15,785 puntos.

—Nº 55, "Roque Sáenz Peña", de Godoy Cruz, a las 11, de educación física, con 23,21 puntos.

—Nº 99, "José Manuel Estrada", de Guaymallén, a las 10, de educación física, sin límite de puntaje.

—Nº 101, "Jorge A. Calle", de Dorrego, a las 9, de jardín de infantes.

—Nº 104, "Monseñor José Verdaguer", de Guaymallén, a las 9.30, uno de jardín de infantes y otro de enseñanza común.

—Nº 131, "Islas Malvinas", de Las Heras, a las 10, uno de música y otro de educación física, a partir del máximo puntaje.

—Nº 137, "Sargento Cabral", de Las Heras, a las 13.30, de enseñanza común, con 11,66 puntos.

—Nº 172, "Custodia Zuloaga", de San Roque, Maipú, a las 13.30, de enseñanza común.

—Nº 203, "Teresa O'Connor", de Chacras de Coria, a las 10.30, dos cargos de enseñanza común, con 14,255 puntos.

—Nº 219, "Fray Francisco Inalcán", de Mayor Drummond, Luján, a las 10, de enseñanza común, turno mañana con 12,31 puntos.

—Nº 243, "Fray Justo Santa María de Oro", de San Martín, a las 10, dos cargos con 23,055 puntos.

—Nº 248, "República de Italia", de Villa del Carmen, Luján, a las 11, de jardín de infantes, con 22,52 puntos.

—Nº 406, "Humberto Beghin", de Ojo de Agua, Tupungato, a las 13, de enseñanza común.

Suplencia de vicedirector. — Inspección Técnica de la sección J, ofrecerá hoy a las 12.30, en Inspección Técnica General, una suplencia de vicedirector de la escuela "Juan Gregorio de Las Heras".

Reunión en Las Heras. — Inspección Técnica, sección K, citó a los directores maestros de las escuelas de temporada Nros. 127, 134 y 136, para hoy a las 9, en Inspección General.

Pago de haberes a maestros nacionales

Supervisión Seccional de Escuelas Nacionales comunicó a los directores de su jurisdicción que han sido transferidos los fondos para el pago de la proporción del sueldo anual complementario y los haberes por el mes de mayo, del personal titular. Las escuelas del Gran Mendoza podrán retirar las planillas hoy desde las 8.30.

Colegio Don Bosco. — A los padres de los alumnos de este establecimiento se ha invitado a concurrir a la conferencia que dictará el neurocirujano Dr. Federico Bonino, hoy a las 20.30, en el salón de actos de Córdoba 249, sobre enfermedades de su especialidad. Después de la conferencia se hará entrega del boletín bimestral a los padres de los alumnos secundarios.

Suplencia de Director. — La inspectora técnica de la sección C, región Este, ofrecerá la suplencia de director de la escuela Nº 261, "Manuel Blanco Encalada", hoy a las 10.30 en Inspección Regional Este.

Escuela C-3 "Molinero Tejeda". —A los alumnos del último curso se comunicó que la inscripción para los exámenes de francés estará abierta hasta el lunes.

Agasajo a docentes jubiladas. — En la escuela "Carlos N. Vergara" se realizará mañana a las 10.30 un acto en agasajo de las docentes Yolanda Jury de Romano, Avelina Gutiérrez de Onel y Ester Valentini de Parisi, con motivo de sus respectivas jubilaciones. Con posterioridad será servido un copetín. Las adhesiones se reciben en el teléfono 217600.

Casa del Maestro. — La biblioteca de esta entidad funciona de 13.15 a 18, prestando los siguientes servicios: sala de lectura, préstamos a domicilio y asesoramiento bibliográfico y técnico bibliográfico, especialmente sobre organización de bibliotecas escolares. Los estudiantes de nivel medio, terciario y superior pueden consultar su acervo en la sala de lectura.

La misma entidad comunicó que el consultorio médico atiende los lunes y viernes de 15 a 17, y los miércoles de 10 a 12, en Alem 152.

Escuela "Félix Origone". — La comisión cooperadora de esta escuela quedó integrada así: presidente, Juan Carlos Benavídez; vicepresidente, Juan Panisello; secretario César Vega; prosecretario, Emilio Ramírez; tesorero, Oscar Cabrera; protesorero, Cecilio Yañez y siete vocales. El Club de Madres es presidido por la señora Nelida de Rodríguez.

Entidades Científicas

Departamento de Docencia e Investigación. — En el aula magna del hospital Central se realizará mañana, a las 10, un ateneo, organizado por el Departamento de Docencia e Investigación dependiente del hospital y de la Facultad de Ciencias Médicas. El doctor Carlos Cantale expondrá sobre "Cifoescoliosis, cardiopatía y luxación del cristalino", destinado al servicio Residentes del quinto piso-Clínica Médica III.

Hubo heladas ayer en la provincia

Ayer, se registraron en diferentes zonas de la Provincia, heladas, que también se han producido en otras regiones del país.

La temperatura mínima anotada en El Plumerillo, fue de 1 grado y la máxima, de 11.2 grados. Las mínimas en otras zonas fueron las siguientes: San Martín, 1 grado bajo cero; La Paz, dos grados bajo cero; San Carlos, 6 grados bajo cero; San Rafael, 3 grados bajo cero; General Alvear, 4 grados bajo cero; Malargüe, 4 grados bajo cero y Cristo Redentor, 7 grados bajo cero.

El pronóstico para hoy, suministrado por el Servicio Meteorológico Nacional, era: parcialmente nublado y frío.

U.J.E.M.VI.

UNION JUDICIALES, ESTATALES MAGISTERIO PARA LA VIVIENDA

BANCO HIPOTECARIO NACIONAL

PLAN 25 DE MAYO

ACTO DE ENTREGA DE VIVIENDAS

En el transcurso de una ceremonia que se realizará el sábado 5 de junio a las 16 horas, U.J.E.M.VI. procederá a la entrega de 124 viviendas correspondientes a las Manzanas 7, 8, 16 y 17.

De esta manera se elevan a 290 las viviendas entregadas, sobre un total de 600 casas.

El Consejo Directivo invita a participar del acto a los adjudicatarios de todo el barrio.

El acto se llevará a cabo en el barrio, frente a la Escuela.

Este hecho llena de profunda satisfacción a los integrantes del Consejo Directivo y sus profesionales, dado que de esta manera 124 nuevas familias contarán con su vivienda propia.

Nuestro agradecimiento muy especial a funcionarios y empleados del Banco Hipotecario Nacional que con su esfuerzo y trabajo diario coadyuvan a que estos sueños, la vivienda propia, se concreten en realidad.

EL CONSEJO DIRECTIVO

46F56D

Tecnología de alimentos — ULTIMA NOTA —

Conservación de hortalizas y frutas sometidas al frío

Como parte integrante del ICTA, en la Facultad de Ciencias Agrarias de la Universidad Nacional de Cuyo, se encuentra la Planta Experimental de Frío. Ha sido construida e instalada en época reciente (lleva en funcionamiento tres años) mediante subsidios para planes de investigación otorgados por la UNC. Fue especialmente diseñada para realizar estudios de conservación frigorífica y congelación de alimentos, principalmente frutas y hortalizas.

Cámara para experimentos de congelación o enfriamiento, empleada en el ICTA.

Características

Consta de dos cámaras para preenfriamiento y conservación frigorífica, una de ellas adaptada para tratamientos con anhídrido sulforoso —gas necesario para la conservación de uvas de mesa—. Dos cámaras de mayores dimensiones, para conservación frigorífica a temperaturas regulables entre 5º y 2o.C. Una cámara o túnel de congelación rápida, que trabaja a temperaturas de hasta 38ºC, provista de una estantería para congelar por contacto. Una cámara para conservar productos congelados a 20ºC. Dos más, no terminadas aún de instalar, destinadas a la conservación bajo atmósfera controlada; dos antecámaras; una sala de máquinas, etc.

Además, cuenta con el uso de las instalaciones de la Planta Piloto del ICTA, para todos los trabajos previos que son necesarios aplicar en estas tecnologías.

Objetivo

Objetivo de los estudios que se llevan a cabo: se trata de establecer, mediante un estudio minucioso de los diversos factores involucrados en la conservación mediante el frío, de frutas y de hortalizas, para cada una de las variedades de mayor interés comercial, la tecnología más apropiada con la cual se puedan alcanzar los mejores resultados.

En los dos aspectos del programa de trabajo, conservación frigorífica y congelación de frutas y hortalizas, se busca el mejoramiento de los procedimientos industriales en uso. Por ejemplo: conservación frigorífica de uvas de mesa, y la adaptación de las tecnologías empleadas en países más avanzados, para las variedades, condiciones ecológicas, etc., de nuestro medio, en aquellos casos en que dichas tecnologías no hayan encontrado todavía suficiente difusión en él. Por ejemplo, congelación de hortalizas.

La investigación

La producción frutihortícola del país tiene diferentes destinos: parte se consume en fresco, parte se industrializa, parte se exporta —en fresco o industrializada— y el resto, lamentablemente bastante considerable en ciertas ocasiones, se pierde.

La región de Cuyo, y en especial Mendoza, aporta en dicha producción, un porcentaje variable según las especies, pero de mucha significación considerando los volúmenes totales, ya que en muchos casos, es la primera productora del país o figura dentro de las primeras. Esta circunstancia permite considerarla un centro muy importante en la producción frutihortícola nacional, por lo que el desarrollo de un programa de investigación como el presente, tiene la ventaja de disponer de todos los elementos coadyuvantes necesarios.

Además, la localización del mismo en el Instituto de Ciencia y Tecnología de Alimentos, permite asegurar la rápida difusión y aplicación de los resultados obtenidos, tanto por su contacto directo con los productores e industriales, como por la enseñanza impartida a los futuros ingenieros agrónomos, a través de la cátedra de Industrias Agrarias de nuestra facultad. Por otra parte, una vez establecidas las normas tecnológicas correspondientes, se estará en condiciones de dictar cursos de actualización profesional, como también de adiestramiento a niveles medio, capataces y operarios especializados.

Clasificación

Dentro de los cuatro grupos en que se puede clasificar la conservación de frutas y hortalizas mediante el frío, es decir: 1) conservación frigorífica de frutas frescas; 2) conservación frigorífica de hortalizas frescas; 3) congelación de frutas, y 4) congelación de hortalizas, por su aplicación en el país, se puede considerar al grupo 1) como "tradicional"; al 2) como "poco tradicional" y el 3) y 4), como "no tradicional". La situación actual de cada uno de estos grupos es la siguiente:

1) Conservación frigorífica de frutas frescas. Aplicada en el país desde hace muchos años. Con algunas frutas, por ejemplo, ciertas variedades de manzanas, se ha avanzado considerablemente, llegando en la actualidad a disponerse de ellas durante todo el año —de cosecha a cosecha—, con bastante buena calidad. En cambio, con otras se ha avanzado muy poco y actualmente sólo se las conserva por escaso tiempo y en volúmenes no muy grandes: por ejemplo, damascos, ciruelas, uvas, etc.

Pero aún en los casos en que la tecnología ha avanzado más y por supuesto, con mayor intensidad en las más demoradas, se presentan problemas de conservación, que hacen perder la calidad de volúmenes importantes de frutas y aún llegan a su inutilización.

Mucho por hacer

Mucho se puede y se debe hacer para mejorar la calidad de las frutas conservadas en frigorífico, para alargar su período de conservación, e inclusive para conservar frutas que tradicionalmente no se conservan por este sistema. Todo ello es posible lograrlo aplicando en cada caso, la técnica más apropiada, producto de una investigación y experimentación exhaustivas, que vaya desde la época de cosecha —madurez apropiada, transporte, trabajos de galpón, hasta el establecimiento de las condiciones óptimas de temperatura, humedad relativa, circulación de aire, niveles de anhidrido carbónico y de oxigeno; empleo de coadyuvantes tales como películas de polietileno, antisépticos, etc., dentro de las cámaras de conservación.

El conseguir buenos resultados es factor decisivo para permitir el aumento de los volúmenes de consumo, de industrialización y muy especialmente de exportación, pudiendo competir en calidad con otros países con tecnologías más avanzadas.

Los otros grupos

2) Conservación frigorífica de hortalizas frescas: Se aplica muy poco en el país. Sólo se hace conservación de volúmenes más o menos importantes de papas para retardar su brotación, y alguna conservación por el período de venta en supermercados, etc. Es factible llegar a conservar algunas hortalizas por períodos más o menos largos, tal cual se realiza en otros países, con las consiguientes ventajas económicas y de disponibilidad.

3) Congelación de frutas: En nuestro país prácticamente no se aplica. En cambio en otros, con tecnologías más avanzadas se emplea mucho, tanto para productos de venta directa al público, de excelente calidad, como los jugos de citrus concentrados congelados, como para conservación de frutas con destino industrial, elaboración de mermeladas, ensaladas de frutas, etc.

4) Congelación de hortalizas: En la Argentina no se aplica. Muy empleada en países con tecnologías más avanzadas. Presenta ventajas de orden económico, nutricional, etc. Se congelan grandes volúmenes de arvejas, chauchas, espinacas, habas, etc.

Es necesario destacar que en el ICTA se está trabajando en conservación de frutas y hortalizas desde 1964, empleando el método de atmósferas modificadas —film de polietileno—, en varias especies, pero principalmente en uvas. Para realizar estas experiencias se contó con la colaboración de establecimientos frigoríficos particulares, los que cedieron espacios en cámaras, pero que tenían el inconveniente de no permitir la regulación de los elementos para realizar estudios en diferentes condiciones.

Trabajos y resultados

Algunos de los trabajos que realiza el equipo de investigadores dedicados a esta especialidad, con la dirección del profesor adjunto de la Cátedra de Industrias Agrarias, ingeniero agrónomo Héctor R. Roby, y en colaboración con personal de otras cátedras de la Facultad, son los siguientes:

1º) Conservación de uva de mesa por refrigeración. Se busca prolongar el período de conservación y mejorar la calidad de las variedades empleadas comercialmente, tanto para mercado interno como para exportación, como Almería, Moscatel Rosado, Sultanina, etc. Además, se ensaya con variedades no tradicionalmente empleadas para este fin, pero que son ampliamente cultivadas y poseen buenas características organolépticas, por lo que es necesario encontrar la técnica de conservación adecuada para incorporarlas al consumo en fresco; por ejemplo, la variedad Ceresa. El uso de películas de polietileno —en remplazo del tradicional papel de embalar— y de sachets generadores de anhidrido sulfuroso, ha dado resultados muy positivos en el mantenimiento de la frescura y sanidad de los racimos, tanto en granos como en el raspón, por períodos de conservación, que han llegado hasta los 4 y cinco meses.

2º) Conservación de hortalizas por refrigeración: Se ensaya con zanahorias, papas, tomates, cebollas, etc., buscando determinar las mejores condiciones de conservación frigorífica de cada variedad, a fin de proponder a la aplicación de esta tecnología, mejorando la calidad y prolongando el período de conservación.

Al respecto, se cuenta con la colaboración de la Estación Experimental La Consulta, del INTA, que provee la materia prima para los estudios. Se han obtenido buenos resultados en la conservación de zanahorias, empleando bolsas de polietileno y sustancias inhibidoras del desarrollo de mohos, y se ha logrado una prolongada conservación, sin pérdida de peso ni calidad del producto.

3) Conservación de hortalizas por congelación: Para realizar estos estudios, se emplean arvejas, zanahorias, papas, etc., provistas también por la E.E La Consulta, del INTA. Se busca igualmente, determinar para cada especie y variedad, la tecnología más adecuada para obtener los mejores resultados, a fin de propender al empleo de este ventajoso sistema de conservación en nuestro país. Utilizando el sistema de congelación denominado "lecho fluidizado", se ha logrado muy buen producto en granos de arvejas, cubitos y rodajes de zanahorias y de papas.

Además de los trabajos mencionados, se estudia el comportamiento en la conservación frigorífica de nuevas variedades de manzanas —en colaboración con el INTA—, y de membrillos, y la congelación de frutas, tales como duraznos, peras, membrillos, etc.

Plan futuro

Para terminar la relación de lo que hace el INTA, diremos que el futuro plan de trabajo, contempla la continuación de la línea de experimentos iniciada y en la medida de lo posible, se irá incorporando otras, como la de conservación de frutas y hortalizas, bajo atmósfera controlada, etc.

Se está estudiando la posibilidad de concretar la formación de un Centro Experimental del Frío, dedicado a la investigación, enseñanza y asesoramiento, de las técnicas de conservación de alimentos mediante el frío.

PIELES
J. WORCUL
Ofrece por Inaugurar su Nuevo Taller Artesanal
Donde Confecciona para usted la mejor Nutria en calidad y calidez garantidas
TAPADOS CUEROS NUTRIA
1ra. Selección Extra
$ 115.000
SACONES 7/8 1ª Calidad
(modelos exclusivos)
$ 85.000
SACONES 3/4
(Cueros Seleccionados)
$ 70.000
También tenemos existencia en flancos y cabezas de nutria
AMPLIOS CREDITOS A SU COMODIDAD
AGUADO 561
Esq. ALPATACAL
6ª Sección - MENDOZA
2 6 C 788 4 6

COMASIDER
CUYO SA.
CHAPAS PARA TECHOS Y COSTADOS
DE ACERO GALVANIZADO Nº 24
TODAS LAS MEDIDAS EN ANCHO
880 mm LISAS TODOS LOS CALIBRES
TEL. 291277
SAN MARTIN 166 - 1º P.B.

Universidades

Nacional de Cuyo

Facultad de Ciencias Políticas y Sociales. — La dirección de seminarios comunicó a los alumnos inscriptos en el curso de preseminario, que las clases comenzarán el lunes a las 19.

Escuela Superior de Artes. — Hoy a las 19, la profesora Ilda López Correa, titular de la cátedra de Historia de la Cerámica, del departamento de Cerámica, continuando con el ciclo de actividades asociadas, dará una charla didáctica sobre "Escultura de Alonso Berruguete y pintura del Greco".

Alumnos Extranjeros. — El Liceo Agrícola y Enológico "Domingo Faustino Sarmiento" fijó las siguientes fechas de exámenes para materias de carácter nacional que podrán rendir los alumnos extranjeros de las facultades de Ciencias Agrarias y de Ingeniería: Introducción Cívica, el 12 de julio a las 15; Literatura Argentina, el 13 a las 15; Castellano, el 14 a las 8.30; Historia Argentina, el 15 a las 8.30 y Geografía Argentina, el 16 a las 8.30.

Del Aconcagua

Escuela de Fonoaudiología. — Las fonoaudiólogas egresadas de esta escuela pueden pasar a retirar sus diplomas de 17 a 22.

Recomendaciones para formular los petitorios

El Ministerio de Cultura y Educación de la Provincia informó para conocimiento general de la opinión pública, que la remisión a las autoridades de petitorios firmados por vecinos sobre temas o hechos que muchas veces son promovidos por los causantes, deben ser elevados con firma y domicilio, a los efectos de constatar el pedido.

Recomienda asimismo a los firmantes, que sean conscientes y partícipes de lo que solicitan, ya que en todas las oportunidades se procederá a la verificación de los hechos por parte de los inspectores del ministerio.

Los contadores Emilio Jorge Canet y Juan Carlos Sanchí depositan la ofrenda floral al pie del busto del creador de la bandera nacional.

Día del graduado en Ciencias Económicas

Los profesionales de Ciencias Económicas honraron al creador de la Bandera nacional, en el 206º aniversario de su natalicio. El general Manuel Belgrano es considerado el primer propulsor de esa disciplina en el país.

La ceremonia que se cumplió en el monumento que se levanta al prócer en el parque general José de San Martín —inmediaciones de la rotonda de los Caballitos de Marly— congregó al titular del Consejo Profesional de Ciencias Económicas de Mendoza, contador Emili Jorge Canet; la gerente y protesorero, contadores Susana Semiz y Juan Carlos Sanchi, respectivamente, y asociados de la entidad.

Los contadores Canet y Sanchí, en representación de los egresados de Ciencias Económicas, depositaron una ofrenda floral.

Otros actos

Por la tarde, en el anfiteatro Nº 1 de la Facultad de Ciencias Económicas de la Universidad Nacional de Cuyo, disertaron los contadores Carlos Nallib y Oscar A. Bacha. Los temas desarrollados se ubicaron en "Modelo de presentación de los estados contables" e "Indexación en los estados contables". El Coro Universitario cerró la reunión ofreciendo un concierto.

Los actos serán clausurados el sábado. A la mañana, en el centro deportivo de la Universidad Nacional de Cuyo, habrá competencias deportivas individuales y por equipo. A la noche en el comedor del Centro Universitario será servida una cena de camaradería. La inscripción para las competencias como así las tarjetas para la cena deben solicitarse en avenida España 560.

Personal del dique Cipolletti ocupado en las tareas de acondicionamiento.

Reparan barandas del puente sobre río Mendoza

El Departamento General de Irrigación se encuentra realizando tareas de reparación en un tramo de barandas del puente carretero sobre el río Mendoza, a la altura del dique Cipolletti, en Luján de Cuyo.

Las roturas fueron provocadas por diversos accidentes de tránsito y alcanzan una longitud de 28,50 metros. Además, se efectúan otros trabajos en partes donde la acción del tiempo y del tránsito de vehículos ha producido desgastes.

Las barandas que se reparan tienen las mismas características que la estructura original del puente, estando los trabajos a cargo de personal del mismo dique.

En octubre entraría en producción una planta de anhidrido sulfuroso

Una delegación de la firma Anhidrido Andino S.A. en formación que ha sido autorizada por el Gobierno de la Provincia para levantar una planta elaboradora de anhidrido sulfuroso en la zona de Luján, en los predios dedicados al Parque Petroquímico, visitó al interventor en el INV, general de brigada (RE) Aniceto Alberto Pérez.

En la oportunidad los visitantes, señores Pascual Pérez y Juan C. Messina, informaron al titular del INV que según estimaciones se ha fijado como fecha de puesta en marcha de la producción el mes de octubre próximo. Agregaron —de acuerdo a la información suministrada por el Servicio de Prensa del INV— ello permitirá seis meses de elaboración con lo cual se podrá asegurar el abastecimiento de ese producto en aproximadamente 500.000 kilogramos hasta la época de la cosecha. Entienden los empresarios de la referida firma que esa cantidad de anhidrido sulfuroso ayudará a satisfacer los requerimientos del mercado.

Se informó además que la planta está en el 40 por ciento de su construcción y que una vez instalada tendrá una capacidad de elaboración de 1.500.000 kilogramos anuales. La inversión alcanza a los 120 millones de pesos. En cuanto a otras características, señalaron los visitantes que esa financiación se realiza con recursos propios y apoyo de la banca privada. La parte técnica, se señala, es dirigida por personal de amplia experiencia. En cuanto al complejo de máquinas e instalaciones, se anuncia que ya fueron adquiridas las primeras y se fabrican las segundas en una de las empresas que integran la nueva firma. Asimismo se informó que ya se tiene asegurado la provisión de la materia prima, es decir del azufre.

El interventor en el INV que fue invitado a visitar la planta, agradeció la información y expresó a los delegados de la empresa su apoyo a la iniciativa en tanto y en cuanto ella significa un importante aporte para el normal desarrollo de la vitivinicultura nacional. En tal sentido, afirmó, esta iniciativa servirá a satisfacer las necesidades que se podrán plantear en la industria en su diversificación que deberá operarse en un futuro inmediato. Les manifestó también al respecto que este tipo de obras son las que estimulan el progreso en la actividad y son fundamentales para el proceso de reorganización nacional. Finalmente el general Pérez expresó a los visitantes que aceptaba con agrado la invitación para conocer la planta.

Apruebban loteo en un distrito de Guaymallén

Por decreto Nº 542 del Poder Ejecutivo, se aprobó el proyecto de loteo del inmueble propiedad del señor Danilo de Pellegrin, ubicado en el distrito San Francisco del Monte, departamento Guaymallén.

La superficie del terreno consta de 19 hectáreas, 5.114,17 m2., y está rodeado por las calles Cochabamba, Talcahuano y otras proyectadas, que forman parte de la propiedad.

De $ 1.857,89 fue el promedio del vino tinto

Declinó ayer la actividad en el Mercado de Vinos de la Bolsa de Comercio de Mendoza. Durante la jornada sólo se registraron 19 contratos y el volumen comercializado fue de 11.447 Hl. Se logró para los vinos de cuota y saldo de prorrateo un precio promedio de $ 1.857,89 para los vinos tintos; $ 1.129,02 para los criollos y claretes y de $ 1.688,36 para los blancos.

Deben denunciarse los movimientos de vinos y conservas vegetales

La Dirección de Industrias, dependiente de la Subsecretaría de Industria, Comercio y Minería, del Ministerio de Economía, recordó la vigencia de las disposiciones emanadas de los decretos Nros. 60/1959: 238/1976 y 639/1976, relacionadas con las solicitudes de movimientos de vinos, operaciones de compraventa de uvas y vinos y/o elaboraciones por cuenta de terceros o maquila; como también la obligación en tal sentido para los elaboradores de conservas alimenticias de origen vegetal, sin cuyo cumplimiento no se autorizará el movimiento de productos, sin perjuicio de aplicarle al infractor la penalidad que corresponde.

Operaciones de uvas

Las normas al respecto dicen: los adquirentes y/o elaboradores por cuenta de terceros presentarán ante Dirección de Industrias, conjuntamente con la declaración jurada final de cosecha y elaboración vinícola, los contratos que acrediten: la compra de materia prima; el producto recibido de terceros para su elaboración y la venta de subproductos.

Dichos contratos deberán presentarse debidamente sellados.

En el caso de que el responsable no presentare tales instrumentos, la Dirección de Industrias requerirá dentro del plazo de quince días su presentación.

Cuando los contratos presentados no estuvieren sellados, la Dirección de Industria, en la forma prevista en el párrafo anterior, requerirá el cumplimiento de dicho requisito.

Transcurrido el plazo sin que se hubiesen presentado los instrumentos o, en su caso, acreditado el pago de impuesto de sellos, la Dirección de Industrias informará a la Dirección General de Rentas, mensualmente, tales hechos indicando: denominación y domicilio del establecimiento infractor; motivo de la infracción; nombre y domicilio del vendedor o propietario de la materia prima y, en su caso, del producto obtenido y volúmenes comprometidos en la operación.

Serán responsables de emitir tales informaciones, ante Dirección de Industrias, el establecimiento industrial declarante.

Operaciones de vinos

Para el movimiento a granel dentro de la provincia, la Dirección de Industrias exigirá, previo a autorizar el movimiento del producto, el correcto cumplimiento de las disposiciones contenidas en los decretos Nros. 60/1959 y 2739/1968 y el pago de impuestos de sellos correspondiente.

Las infracciones detectadas por movimiento de vinos sin el cumplimiento de los requisitos indicados serán informadas mensualmente a Dirección General de Rentas indicando: nombre y domicilio de las partes y cantidades comprometidas en la operación.

Dirección de Rentas, con los informes aludidos, requerirá la presentación de los comprobantes que acrediten la operación y, en su caso, la cancelación de impuesto de sellos correspondiente. Dichos comprobantes serán entregados a la Dirección de Industrias para su archivo.

Cualquier infracción que sobre el particular detecte la Dirección General de Rentas, será informada a la Dirección de Industrias en los mismos términos indicados precedentemente.

Libre circulación — Al presentar la solicitud de "Libre Circulación" el industrial deberá adjuntar los comprobantes, debidamente sellados, mediante los cuales acredite la propiedad del producto. Cuando el mismo va a ser remitido fuera de la provincia, deberá indicarse en la solicitud de "Libre Circulación" el destinatario del producto y su domicilio. En este acto adjuntará, además: el boleto que a tal efecto otorga la Dirección General Impositiva para su cotejo con los datos consignados en la solicitud, y el boleto mediante el cual acredite el pago de impuestos de sellos correspondientes, salvo que el producto fuese remitido a planta propia. Dicho boleto deberá contener las características y volumen de la operación.

Industria conservera

Las normas contenidas en los puntos precedentes, en cuanto sean aplicables, serán consideradas como obligatorias para las actividades comprendidas en el presente ramo.

Todas las informaciones que la Dirección de Rentas obtenga como resultado de su acción fiscalizadora-tributaria y que se refieran a hechos, actos o situaciones que deba controlar y/o conocer la Dirección de Industrias, serán suministradas en la forma indicada.

Examen para un curso de comunicaciones

Informó la IV Brigada Aérea, a través de la Dirección de Difusión, que el personal que se ha inscripto en el "Curso de Comunicaciones", deberá presentarse a rendir examen de ingreso el próximo lunes, a las 7.30, en aquella brigada.

Los aspirantes deberán cumplimentar todas las indicaciones que les fueron suministradas al inscribirse. Asimismo tienen que presentar documentos de identidad.

Homenaje al fundador de la Congregación Marista

El Colegio "San José" rendirá homenaje hoy al fundador de la Congregación Marista, el beato Marcelino Champagnat, con motivo de cumplirse el domingo próximo el 136º aniversario de su muerte.

El programa preparado comenzará a las 11 con una misa que celebrará el arzobispo de Mendoza, monseñor Olimpo Santiago Maresma. Con posterioridad se harán ofrendas al beato fundador, poesía al P. Champagnat por alumnos de 7º grado, coro por todo el alumbrado, Himno al fundador y desconcentración.

El beato Marcelino Champagnat nació en Rosey, Francia, el 20 de mayo de 1789, es decir, en época de la Revolución Francesa cuando la Iglesia Católica sufría verdaderos estragos. No obstante florecieron las vocaciones del Santo Cura de Ars, del venerable P. Colin, fundador de los Padres Maristas, del beato Champagnat y otros santos.

Champagnat contribuyó al esfuerzo moral de reconstrucción, con el significativo aporte de su vida ejemplar, métodos pedagógicos nuevos y la congregación de los Hermanos Maristas.

Fue ordenado sacerdote en 1816 y fue una de sus mas grandes metas, educar a la niñez y a la juventud.

La asistencia a un moribundo sumido en la más completa ignorancia de las verdades religiosas, determinó en él la fundación, el 2 de enero de 1817, de aquella congregación. Ardua y difícil fue la labor que realizó, especialmente en cuanto se refiere al apostolado y la educación. La gigantesca obra desplegada adquiere mayor significado al ser reconocida hoy por los grandes pedagogos modernos. Fue el introductor del canto en la escuela transformando una enseñanza triste y monótona en una nota de modernidad que apasiona y encanta. Consiguió prohibir las penas aflictivas corporales y los castigos contra el buen sentido. La pedagogía se proyecta luego mediante estos principios.

Beato Marcelino Champagnat.

Marcelino murió el 6 de junio de 1840, mientras tanto su obra se extiende por todo el mundo. En la actualidad suman más de 15.000 miembros en la congregación, más de 1.000 colegios y cerca de 500.000 alumnos. Champagnat fue beatificado por el Papa Pío XII, el 29 de mayo de 1955.

En la Argentina. — Los hermanos Maristas llegaron a la Argentina en 1903 y en 1917 fundan en Mendoza el Colegio San José. Este establecimiento, uno de los más importantes de la enseñanza privada en la provincia, cuenta con más de 1.000 alumnos en sus dos niveles: primario y secundario.

En el país hay más de 20 colegios a los que asisten unos 10.000 alumnos.

Mañana dictan una clase para diabéticos

En el Hospital Central, mañana a las 11.30, será dictada una clase especial para diabéticos por un profesional de la Asociación Mendocina de Ayuda al Diabético (AMADI).

El doctor Fernando Alonso expondrá sobre: "Tratamiento de la diabetes" en el aula magna del nosocomio, planta baja. La entrada es libre.

chapa acerada acanalada
0,25 de ANCHO
de 8,10 y 12 PIES
$ 65.- EL PIE
M. HEREDIA Y Cía.
SOCIEDAD ANONIMA.
Lisandro de la torre 150
Tel. 290155 292238
292334 - Mza.

OFERTAS
HOY Y MAÑANA UNICAMENTE
MEDIAS
CAN-CAN fina malla tul extensible, 1ra. selección a ..... $ 129,00
CAN-CAN Microtul extensible, 1ra. selección en todos los talles a .... $ 179,00
Una CAN-CAN distinta, novedosa y practica, para usar sobre la piel, eliminando el slip, En todos los talles a ..... $ 229,00
3/4 de Cashmilón, bonitos colores a ..... $ 479,00
MEDIA punto fijo, ideal para señora, 1ra. selección, en todos los números 8½ al 10½ a..... $ 149,00
SEDERIA Montemar
donde se viste la moda
SAN MARTIN 1236 - MZA.
4 6 F 83546 4 6

UJEMVI entrega mañana otras 124 viviendas

Otras 124 casas entregará mañana a sus propietarios la Unión de Judiciales, Estatales y Magisterio para la Vivienda (UJEMVI), en un acto que se realizará a partir de las 16 en el Barrio Jardín Norte ubicado sobre la avenida de Acceso "Fuerza Aérea".

Las unidades corresponden a las manzanas 7, 8, 16 y 17, completándose hasta el momento la entrega de 290 viviendas de un total de las 600 que componen todo el barrio.

A la ceremonia han sido invitados autoridades e integrantes de las instituciones que componen UJEMVI, a los adjudicatarios y sus familiares.

Citación

El consejo directivo citó a los adjudicatarios de las manzanas 7, 8, 16 y 17 para hoy y mañana a los efectos de que procedan a la firma del boleto de compra-venta, del acta de toma de posesión y el seguro de vida. También deberán abonar la carpeta técnica.

Pago de gastos

Asimismo se comunicó a todos los adjudicatarios que integran el Barrio Jardín Norte que deberán pagar en la sede de la entidad los gastos emergentes del pago de sellados, tramitaciones, planos, dirección técnica, boletas, que integran la documentación individual requerida por Obras Sanitarias de la Nación por la aprobación de cada carpeta referida a la instalación de la red cloacal.

El operativo comprende la entrega de material didáctico a diversos establecimientos educacionales.

Plan de acción cívica concreta la Fuerza Aérea

A través de la IV Brigada Aérea, el Comando General de la Fuerza Aérea desarrolla un Plan de Acción Cívica, que ya ha concretado varias realizaciones.

Entre ellas cabe consignar la entrega de material didáctico a la Escuela Nacional Nº 8 de calle Ugarteche, que fue recibido en su oportunidad por la directora del establecimiento educacional, señora Edda N. de Kosutta. La nota gráfica ilustra el instante en que docentes de esa escuela se hacen cargo de los elementos donados.

Vénga ...mírelo por dentro y por fuera! es el nuevo
ami 8 DE LUJO
CON POCO CONTADO
SIN INTERESES
POR HOY SOLAMENTE
10 % de descuento
Concesionario oficial
alfredo Grispo e hijos
Viceale López 443 (Por Salta al 800) Telef. 247327 - Mendoza Colón 157 - Telef. 240505

AVISOS FUNEBRES

SEPELIOS

SALVADOR DIBLASI
Q.E.P.D.
Falleció el 3-VI-1976
C.A.S.R. y B.P.

Su desconsolada esposa, Angela Chiappe; hijos: Blanca, Elba, Pepe; hijos políticos: Juan Linares, Carla Cogni, Julio C.; hermanos: Rosario, Cayetano, Rosa, Josefa Diblasi; hermanos políticos: Cayetano Parissi, Mercedes Balzán, Antonio Angelico, Alfonso Parisi, Dora Caniso, Ana Chiappe, Juana Chiappe, Carmen Chiappe, Felisa Jurado; nietos: Graciela, Daniel, Flavia, Marcelo; tíos, primos, sobrinos y demás deudos, participan su fallecimiento e invitan al sepelio, hoy a las 11 hs., al cementerio de Godoy Cruz. Casa de duelo: Colón 796, Godoy Cruz. Servicio: Casa Flores.
4|6|C|687|4|6

SALVADOR DIBLASI. - Q.E.P.D. - Falleció el 3-VI-1976. - C.A.S.R. y B.P. - Sus hermanos: Cayetano y Rosario Pío Diblasi y familias, participan con profundo dolor el fallecimiento de su tío e invitan al sepelio de sus restos.
4|6|C|687|4|6

SALVADOR DIBLASI. - Q.E.P.D. - Falleció el 3-VI-1976. - C.A.S.R. y B.P. - Eduardo Diblasi y Flia., participan con profundo dolor el fallecimiento de su tío e invitan al sepelio de sus restos.
4|6|C|674|4|6

SALVADOR DIBLASI. - Q.E.P.D. - Falleció el 3-VI-1976. - C.A.S.R. y B.P. - Miguel, Angélica, Darío y Facundo Diblasi, participan con profundo dolor el fallecimiento de su querido tío e invitan al sepelio de sus restos.
4|6|C|685|4|6

SALVADOR DIBLASI. - Q.E.P.D. - Falleció el 3-VI-76. - Sus sobrinos: Orlando Donati y flia., Ricardo Cortez y flia., Hernán Herrera y flia., Tomás Muñoz y flia., Rodolfo Herrera y flia., y Ana Sonia Herrera participan con profundo dolor el fallecimiento de su tío Salvador e invitan a acompañar sus restos al cementerio de Godoy Cruz.
4|6|C|576|4|6

SALVADOR DIBLASI. - Q.E.P.D. - Falleció el 3-VI-76. - Ana Ch. de Diblasi, Carmen Ch. de Herrera, y Juana Ch. de Diblasi, participan con profundo dolor el fallecimiento de su hermano político e invitan a acompañar sus restos a la última morada en el cementerio de Godoy Cruz.
4|6|C|577|4|6

SALVADOR DIBLASI. - Q.E.P.D. - Falleció el 3-VI-1976. - C.A.S.R. y B.P. - Su hermano político, Alfonso Parisi y Flia., participan con profundo pesar su fallecimiento e invitan al sepelio de sus restos.
4|6|C|667|4|6

SALVADOR DIBLASI. - Q.E.P.D. - Falleció el 3-VI-1976. - C.A.S.R. y B.P. - Su hermana política, María F. Jurado Vda. de Greco; sus hijos y nietos, participan su fallecimiento e invitan al sepelio de sus restos.
4|6|C|694|4|6

SALVADOR DIBLASI. - Q.E.P.D. - Falleció el 3-VI-1976. - C.A.S.R. y B.P. - Los amigos de su hija Elba: Alejandro Martínez, Juan Carlos Gras, Leonardo Trione, Gigi Fantozzi, Juan José Moreno, Freddy Navarro, Gabril Cánovas, José Vera, Manuel Cuesta y sus respectivas familias, participan su fallecimiento e invitan al sepelio de sus restos.
4|6|C|677|4|6

SALVADOR DIBLASI. - Q.E.P.D. - Falleció el 3-VI-1976. - C.A.S.R. y B.P. - La Cooperativa de Electrificación Rural "Santa Rosa" Ltda., participa el fallecimiento de su estimado socio, e invita al sepelio de sus restos.
4|6|C|640|4|6

SALVADOR DIBLASI. - Q.E.P.D. - Falleció el 3-VI-1976. - C.A.S.R. y B.P. - Gregorio Zabala, Etelvina Vda. de Zabala, José Gil y sus respectivas familias, participan con profundo dolor su fallecimiento.
4|6|C|639|4|6

SALVADOR DIBLASI. - Q.E.P.D. - Falleció el 3-VI-1976. - C.A.S.R. y B.P. - Francisco Angélico y Flia., Pedro Martínez y Flia., Aldo H. Rabino y Flia., participan con profundo dolor el fallecimiento de su dilecto amigo e invitan al sepelio de sus restos.
4|6|C|660|4|6

SALVADOR DIBLASI. - Q.E.P.D. - Falleció el 3-VI-1976. - C.A.S.R. y B.P. - Antonio Angélico y Flia., Miguel Angélico y Flia., Oscar García y Flia., y su futura sobrina, Miriam Tobar, participan con profundo dolor su fallecimiento e invitan al sepelio de sus restos.
4|6|C|661|4|6

SALVADOR DIBLASI. - Q.E.P.D. - Falleció el 3-VI-1976. - C.A.S.R. y B.P. - Directivos y Personal de Monza - Sport, participan con profundo pesar el fallecimiento del tío de su colaborador y compañero Eduardo Diblasi.
4|6|C|663|4|6

SALVADOR DIBLASI. - Q.E.P.D. - Falleció el 3-VI-1976. - C.A.S.R. y B.P. - Los alumnos y preceptora de 3er. año, 3ra. División, del Colegio Universitario Central, participan con dolor el fallecimiento del abuelo de su compañera Graciela Linares.
4|6|C|679|4|6

SALVADOR DIBLASI. - Q.E.P.D. - Falleció el 3-VI-1976. - C.A.S.R. y B.P. - Comisión Directiva, Gerencia y Personal del Centro de Almaceneros Minoristas y Anexos de Mendoza, participan el fallecimiento del ex directivo de la entidad e invitan al sepelio de sus restos que serán inhumados en el cementerio de Godoy Cruz.
4|6|C|676|4|6

SALVADOR DIBLASI. - Q.E.P.D. - Falleció el 3-VI-1976. - Oscar Santos, Rosa de Pasualetti, Carmen de García, Angel Díaz, Oscar Mastromauro, Salvador Yudica, Oscar Denita, Adriana Ojeda, Gladys de Talluenca, Armando Frare, Pedro Smagrande, Aníbal Acevedo, Eduardo Molinas, Miguel Pérez Gonos, Haydee Eguía, Jorge Cabezo y sus respectivas familias participan con profundo dolor el fallecimiento del padre de su compañero de tareas José Humberto y ruegan elevar una oración en su memoria.
4|6|C|569|4|6

HECTOR PURICIMO FACIO - Q.E.P.D. - Falleció el 3-VI-76. Su tía: Juana Vda. de Sánchez; sus primos: María del Carmen Sánchez de Luzuriaga y César Luzuriaga; sus sobrinos: Eduardito y Julito Luzuriaga, participan con profundo dolor su fallecimiento e invitan al sepelio de sus restos.
4|6|F|85440|4|6

HECTOR PURICIMO FACIO - Q.E.P.D. - Falleció el 3-VI-76. Sus padres políticos: Aureliano Sánchez y Sra.; su hermano político: Eduardo Sánchez y Sra., participan con hondo pesar su fallecimiento e invitan acompañar sus restos.
4|6|C|656|4|6

HECTOR PURICIMO FACIO - Q.E.P.D. - Falleció el 3-VI-76. Sus vecinos y amigos: Alberto D'Innocenzo y Mirta Vargas de D'Innocenzo, José Garrasi y Julia B. de Garrasi, participan con pesar su fallecimiento e invitan al sepelio de sus restos.
4|6|F|85440|4|6

HECTOR PURICIMO FACIO - Q.E.P.D. - Falleció el 3-VI-76. La Dirección de Prodesca (L'Oreal de Paris), participa el fallecimiento de su jefe de tráfico e invita a acompañar sus restos.
4|6|C|688|4|6

HECTOR PURICIMO FACIO - Q.E.P.D. - Falleció el 3-VI-76. Marco Aurelio Suárez participa con dolor el fallecimiento de su colaborador y amigo.
4|6|C|638|4|6

HECTOR PURICIMO FACIO - Q.E.P.D. - Falleció el 3-VI-76. Antonio Esposito y Flia., Juan A. Espósito y Sra., Mario Garrido y Flia., participan con hondo pesar su fallecimiento, e invitan a acompañar sus restos.
4|6|C|655|4|6

HECTOR PURICIMO FACIO - Q.E.P.D. - Falleció el 3-VI-76. Sus ex compañeros de L'Oreal de Paris: Nelly Nasrala, Dario Pereira y Alejandro Pereira, participan con profundo pesar el fallecimiento de su amigo.
4|6|C|682|4|6

HECTOR P. FACIO - Q.E.P.D. - Falleció el 3-VI-1976. - Muñoz, Musso y Cía. S.A.C.I.F.A.I. participa el fallecimiento del hermano de su colaboradora señorita Sofía Facio e invita al sepelio de sus restos.
4|6|C|506|4|6

HECTOR P. FACIO - Q.E.P.D. - Falleció el 3-VI-1976. - El personal de Muñoz, Musso y Cía. S.A. participa el fallecimiento del hermano de su compañera señorita Sofía Facio e invita al sepelio de sus restos.
4|6|C|507|4|6

HECTOR P. FACIO - Q.E.P.D. - Falleció el 3-VI-1976. - Su tía: Victoria Forconesi de Calandria; sus primos: Irene, Liliana y Luis Calandria, participan con pesar su fallecimiento e invitan al sepelio de sus restos.
4|6|C|514|4|6

HECTOR FACIO - Q.E.P.D. - Falleció el 3-VI-1976. Directivos y personal de Drogueria Tasso S.R.L., participan con profundo pesar su fallecimiento.
4|6|C|554|4|6

HECTOR FACIO. - Q.E.P.D. - Falleció el 3-VI-1976. Familias de McCormick, Moketti, Carceller, Blasco, Apes, Gelvez, Moschetta, González, Castro y Ventimiglia, participan con dolor su fallecimiento e invitan a acompañar sus restos.
4|6|C|604|4|6

HECTOR FACIO. - Q.E.P.D. - Falleció el 3-VI-1976. Sus vecinos, familias de: Sorfanelli, Anitori, Flores Cáceres, Escobar, García, Persia, participan su fallecimiento con profundo pesar e invitan al sepelio de sus restos.
4|6|C|573|4|6

HECTOR FACIO. - Q.E.P.D. - Falleció el 3-VI-1976. Pablo Gregoroni y Sra. y Aníbal R. Maure y flias., participan con dolor su fallecimiento e invitan al sepelio de sus restos.
4|6|C|605|4|6

FRANCISCA SUAREZ VDA.
DE EVANGELISTA
Q.E.P.D.
Falleció el 3-VI-1976

Sus hijos: Roberto, Lucía, Ernesto y María Emilia; sus hijos políticos: Nelly Clovet, Carlos Villareal, Ana María Pérez y Horacio Moyano; su madre: Agustina Suárez; sus hermanos: Haydée, Eusebio Suárez; hermanos políticos, sobrinos nietos, bisnietos y demás familiares, participan con profundo dolor su fallecimiento e invitan al sepelio de sus restos hoy a las 11.30 hs., en el cementerio de Buen Orden. Casa de duelo: Calle Santa Fe 292, Lotes Oliva, La Colonia, Junín. Servicio: Cochería Milio, San Martín.
4|6|F|85446|4|6

FRANCISCA SUAREZ VDA. DE EVANGELISTA. - Q.E.P.D. - Falleció el 3-VI-76. Sus vecinos: Antonio Guiñazú, Manuel Teves, Alejandro Navarro y sus respectivas flias., participan con pesar su fallecimiento e invitan al sepelio de sus restos.
4|6|F|85447|4|6

FRANCISCA SUAREZ VDA. DE EVANGELISTA - Q.E.P.D. - Falleció el 3-VI-1976. - Sus vecinos Antonio Ramos, Juan Juárez, Osvaldo Andrade, Juan Funes, Héctor Funes y sus respectivas familias, participan con pesar su fallecimiento e invitan al sepelio de sus restos.
4|6|F|85451|4|6

TRANSITO ISABEL ANDRADA
VDA. DE CASTILLO
Q.E.P.D.
Falleció el 3-VI-1976.
C.A.S.R. y B.P.

Sus hijos: Hilda, Nelly, Oscar, Elsa, Nidia, Roberto y Rosa; hijos políticos: José Pesalaccia, Angel Guajardo, Irma Alcaraz, Antonio Fernández, Rosa Salvatore, José Fernández y Armando Delgado; hermanos: Margarita, Carolina, Fermín, Cirilo, Gregorio, Aníbal, Luisa, Estela y Arturo; hermanos políticos, primos, sobrinos, nietos, bisnietos y demás deudos participan su fallecimiento e invitan al sepelio, hoy a las 11, cementerio de Guaymallén. Casa mortuoria: Constitución s/n., Buena Nueva. Servicio: Boschín Hnos. Villa Nueva.
4|6|F|85450|4|6

TRANSITO ISABEL ANDRADA VDA. DE CASTILLO - Q.E.P.D. - Falleció el 3-VI-1976. - C.A.S.R. y B.P. - Su consuegra: Carmen Robles de Delgado, Luis Delgado, Angel Delgado, Alberto Delgado, Carmen Delgado de Marcantonio y Rafael Marcantonio y sus respectivas familias participan con dolor el fallecimiento de la madre política de su hermano Armando Delgado e invitan al sepelio de sus restos.
4|6|F|85449|4|6

TRANSITO ISABEL ANDRADA VDA. DE CASTILLO - Q.E.P.D. - Falleció el 3-VI-1976. - C.A.S.R. y B.P. - Dina Suriani de Giménez, Roberto Del Canto, Oscar Calderón, Oscar Boschín, Roberto Boschín y sus respectivas flias. participan con dolor su fallecimiento e invitan al sepelio de sus restos.
4|6|F|85459|4|6

TRANSITO ISABEL ANDRADA VDA. DE CASTILLO - Q.E.P.D. - Falleció el 3-VI-1976. - La Asociación Vecinal de Fomento de Buena Nueva participa el fallecimiento de la madre de su secretario don José Roberto Castillo e invitan al sepelio de sus restos.
4|6|F|85449|4|6

TRANSITO ISABEL ANDRADA VDA. DE CASTILLO - Q.E.P.D. - Falleció el 3-VI-1976 - Silvestre Villegas, Roberto Pierandrei, Domingo Olivares, Alfredo Mensio, Roberto Viegas, Juan Vicio y sus respectivas Flias., participan el fallecimiento de la madre política de su dilecto amigo José Pesalaccia e invitan al sepelio de sus restos.
4|6|F|85449|4|6

TRANSITO ISABEL ANDRADA VDA. DE CASTILLO. - Q.E.P.D. - Falleció el 3-VI-76. Elías Agustín, Antonia, Elías, Crispina, Ricardo, Enrique, Marcelo, Marquesa, Anita, Oscar y Carlos Alcaraz, José B. Montaña, Hugo Alberto Montaño, Goyo Flores y sus respectivas familias participan con gran pesar su fallecimiento e invitan al sepelio de sus restos.
4|6|F|85726|4|6

TRANSITO ISABEL ANDRADA VDA. DE CASTILLO. - Q.E.P.D. - Falleció el 3-VI-76. Hermanos Rivas Fonseca y familia, Juan Montaño y familia, José Higinio Montaño, participan con pesar su fallecimiento e invitan al sepelio de sus restos.
4|6|F|85726|4|6

ARMANDO CLEOFIRO ZANNY
Q. E. P. D.
Falleció el 3-VI-1976

Su esposa: Catalina Femenías de Zanny; sus hijos: José Armando Zanny, Gladys Antonia Zanny, Norma Edith Zanny y Nancy Beatriz Zanny; su madre política: Mercedes Vda. de Navarro; hermanos, hermanos políticos, sobrinos y demás familiares, participan con pesar su fallecimiento e invitan al sepelio de sus restos al cementerio de Rodeo del Medio hoy, a las 16 hs. Casa mortuoria: calle Las Polvaredas s/n., Finca Arizu, El Paraíso, Fray Luis Beltrán. Servicio: Cochería Timonieri, Calderón y Lopez, Maipú.
4|6|F|85455|4|6

HECTOR JOSE HERRERA. - Q.E.P.D. - Falleció el 3-VI-76. Su esposa: María Reynoso; hijos: Horacio, Patricia, Cristina y Marina; padres, padres políticos, hermanos, hermanos políticos y demás familiares participan con hondo pesar su fallecimiento e invitan al sepelio de sus restos al cementerio de Luján hoy, a las 17 horas. Casa mortuoria: 20 de Junio s/n., Perdriel, Luján. Servicio: Cochería Municipal de Luján de Cuyo.
4|6|F|85584|4|6

HECTOR JOSE HERRERA. - Q.E.P.D. - Falleció el 3-VI-76. Sus hermanos: Osvaldo, Armanda y Marta Herrera; hermanos políticos: Mabel Ana Marconi e Ildemar Delio Marconi; sobrinos: Marta Edith y Miriam Beatriz Marconi, Jorge, Román y Ariel Herrera y sus amigos Antonio Marconi y Sra., participan con profundo pesar su fallecimiento e invitan al sepelio de sus restos.
4|6|F|85585|4|6

HECTOR JOSE HERRERA. - Q.E.P.D. - Falleció el 3-VI-76. Sus tíos: Roque Aranguez y Rosa Aranguez; sus primos: Luis Aranguez, Ana, Juana, Rosita, Nelly, Juan de Dios y Daniel Aranguez; sus primos políticos: Margarita Caballaro, Fernando Rodríguez y Alberto Nuarte y sus respectivas flias., participan con pesar su fallecimiento e invitan al sepelio de sus restos.
4|6|F|85435|4|6

HECTOR JOSE HERRERA. - Q.E.P.D. - Falleció el 3-VI-76. Sus tías: Mercedes Aranguez de Baggio, Ana María Aranguez y Filomena Aranguez; sus primos; Nicolás, Carlos, Jorge y María Baggio y sus respectivas flias., participan con profundo pesar su fallecimiento e invitan al sepelio de sus restos.
4|6|C|680|4|6

HECTOR JOSE HERRERA. - Q.E.P.D. - Falleció el 3-VI-76. Su tío: Juan de Dios Aranguez; sus primos: Avelino Aranguez, Ernesto Morassutti, Alejandro Cammeruccio y sus respectivas flias., participan con hondo pesar su fallecimiento e invitan al sepelio de sus restos.
4|6|F|85435|4|6

HECTOR JOSE HERRERA. - Q.E.P.D. - Falleció el 3-VI-76. El Sindicato de Obreros y Empleados de la Municipalidad de Luján de Cuyo, participa con hondo pesar el fallecimiento de su compañero de tareas e invita al sepelio de sus restos.
4|6|F|85585|4|6

HECTOR JOSE HERRERA. - Q.E.P.D. - Falleció el 3-VI-76. El Sector Herrería de Destilería Y.P.F., Luján de Cuyo, señores: Alberto Campigotto, Luis Scaccia, Justino Tejada, Alberto Morales, Carlos Martín, Ramón Leiva, Antonio Roldán, Orlando Aravena, Carlos Crescini, Ismael Luna, Raúl Amadio, Juan Sebastianelli, Aldo Pegorín, Demetrio Bragagnolo, Ricardo Gil y Oscar Otarule, participan con pesar el fallecimiento del hermano de su compañero de trabajo Orlando Herrera e invitan al sepelio de sus restos.
4|6|F|85585|4|6

HECTOR JOSE HERRERA. - Q.E.P.D. - Falleció el 3-VI-76. El comisionado municipal interino, funcionarios, empleados y obreros de la Municipalidad de Luján de Cuyo, participan con pesar el fallecimiento del agente municipal e invitan al sepelio de sus restos.
4|6|F|85585|4|6

HECTOR JOSE HERRERA. - Q.E.P.D. - Falleció el 3-VI-76. Familias: Benito Muñoz, Jorge Alessandrello, Miguel Espelosin, Arturo Rosso, José Depetris, Rafael Quinteros, Leandro Naveda, Atilio Salcedo, Francisco Aguilera, Tomás Vedriel, Felipe Pizarro, Pedro Milani, Edmundo Ruggeri, Marcial Ortiz, José Loyola, Pascua Muñoz, Nicolás Muñoz, Francisco Ríos, Salvador Abraham, Ramón Fernández, Bruno Muñoz, Alejandro Muñoz, Simón Navarro y Juan Vargas, participan con pesar el falecimiento de su apreciado amigo y vecino e invitan al sepelio de sus restos.
4|6|F|85585|4|6

HECTOR JOSE HERRERA. - Q.E.P.D. - Falleció el 3-VI-76. Agrupación Vecinal Perdriel, participa con hondo pesar el fallecimiento de su socio e invita a sus asociados y simpatizantes al sepelio de sus restos.
4|6|F|85585|4|6

HECTOR JOSE HERRERA. - Q.E.P.D. - Falleció el 3-VI-76. José Ramón Moreno, Fermín Moreno, David Moreno, Gabriel Medina, Héctor Hugo Pascualetto y Roberto Moreno y sus respectivas flias., participan con hondo pesar el fallecimiento de su apreciado amigo e invitan al sepelio de sus restos.
4|6|F|85585|4|6

HECTOR JOSE HERRERA. - Q.E.P.D. - Falleció el 3-VI-76. Flias. de: Juan Carlos Boggia, Eladio Quinteros, Angel Aguilar, Arturo Rosso, José Salas, Hugo Muñoz, José Depetris, Ramón Ibáñez, Florencia Paredes, Jesús Manuel Villegas, Vicente Salas, Néstor Encinas, Andrés Encinas, Angel Merino, Justo Pereyra, Enrique González, Mario Montenuevo y Cosme Bustamante, participan con profundo dolor el fallecimiento de su querido amigo y vecino Cacho e invitan al sepelio de sus restos.
4|6|F|85435|4|6

ITALO PONCHIETTI. - Q. E. P. D. - Falleció el 3-VI-1976. - Su desconsolada esposa, Angélica Caré; sus hijos: Angélica Ponchietti de Alonso, Jorge, Víctor y Gladys Ponchietti de Quiroga; hijos políticos: Horacio Alonso, Aurora Salatti, Guigue Quiroga e Inés Quiroga; su madre, Josefa Boragina de Ponchietti; madre política, Margarita Vda. de Caré; hermanos, hermanos políticos, sobrinos, nietos y demás familiares, participan con profundo dolor su fallecimiento e invitan al sepelio de sus restos. Casa mortuoria: San Martín 2065, Ciudad.
4|6|F|85442|4|6

ITALO PONCHIETTI. - Q. E. P. D. - Falleció el 3-VI-1976. - Su desconsolada madre, Josefa Boragina de Ponchietti; sus hermanos: Atilio, Francisco, Graciela, Concepción, Teresa, Alfredo y Héctor; sus hermanos políticos: Víctor Jara, Gabriel Cerini, Vicenta Santanocito y Olga Malinar y sobrinos participan su fallecimiento e invitan al sepelio de sus restos.
4|6|C|692|4|6

ITALO PONCHIETTI. - Q. E. P. D. - Falleció el 3-VI-1976. - Su tía, Teresa Boragina de Panasiti; sus primos: Vicenta y Hugo Pecchini, Concepción y Luis García, Lidia Panasiti, Hilda y Enrique Montecino y Alberto Panasiti y Flias., participan con profundo dolor su fallecimiento e invitan al sepelio de sus restos.
4|6|C|691|4|6

ITALO PONCHIETTI. - Q. E. P. D. - Falleció el 3-VI-1976. - Su madre política, Margarita Caré; hermanos políticos: María Caré de González, Juan, Dolores Caré de García, Guillermo, Emilia Caré de Montaña, Manuel Montaña, Marcial García, Rosa Cruz de Caré y sobrinos, participan con profundo dolor su fallecimiento e invitan al sepelio de sus restos.
4|6|C|689|4|6

ITALO PONCHIETTI. - Q. E. P. D. - Falleció el 3-VI-1976. - El personal de la Sec. Art. del Hogar de la Mutual Ferroviaria, participa con profundo dolor el fallecimiento del Sr. padre de su compañero de tareas, Jorge Marcos.
4|6|C|696|4|6

ITALO PONCHIETTI. - Q. E. P. D. - Falleció el 3-VI-1976. - Luciano Baca y Florinda Grasetto de Baca, Enrique L. Baca y Sra. María Elena Esteban, Alberto Catapano y Sra. María Ester Baca de Catapano, participan con pesar el fallecimiento de su estimado amigo e invitan al sepelio de sus restos.
4|6|F|85443|4|6

ITALO PONCHIETTI. - Q. E. P. D. - Falleció el 3-VI-1976. - El secretariado del Sindicato de Obreros y Empleados Telefónicos de Mendoza participa con hondo pesar el fallecimiento del señor padre del compañero integrante de la C.D., Sr. Víctor Ponchietti e invita a acompañar sus restos.
4|6|C|690|4|6

ITALO PONCHIETTI. - Q. E. P. D. - Falleció el 3-VI-1976. - Juan Santonocito, Felipe Catania y Flia. y José Trifiró y Flia., participan con profundo pesar su fallecimiento e invitan al sepelio de sus restos.
4|6|C|654|4|6

ITALO PONCHIETTI. - Q. E. P. D. - Falleció el 3-VI-1976. - Los médicos y personal de C.E.P.E.R.C. S.R.L. participan su fallecimiento e invitan al sepelio de sus restos.
4|6|C|683|4|6

ITALO PONCHIETTI. - Q. E. P. D. - Falleció el 3-VI-1976. - Ramón Quiroga y Sra., Raúl Peñaloza y Sra., y Enriqueta Rinaldi, participan con profundo dolor su fallecimiento.
4|6|C|681|4|6

ITALO PONCHIETTI. - Q. E. P. D. - Falleció el 3-VI-1976. - Integrantes del Club Once Estrellas, participan con profundo dolor el fallecimiento del padre de su compañero de equipo Victor, e invitan al sepelio de sus restos.
4|6|C|693|4|6

SEVERINA LEGRAND Vda. de CORREA. - Q.E.P.D. - Falleció el 3-VI-1976. - C.A.S.R. y B.P. - Sus desconsolados hijos: Juan José y Juan Carlos Correa; hijas políticas: Alicia Moyano y Demetria Inés Muñoz; hermano: José Daniel Legrand; hermanos políticos: Ramón César, Leonides, Pablo y Decio Correa; nietas: Nancy, Laura, Claudia, Patricia y Susana Correa; tíos, primos, sobrinos y demás deudos participan su fallecimiento e invitan al sepelio de sus restos que se efectuará hoy, a las 10.30 hs., en el cementerio de Godoy Cruz. Casa mortuoria: Belgrano y Monteagudo, Coquimbito, Maipú. Servicio: Cochería Mangione, Avda. Ozamis 673.
4|6|F|85452|4|6

LUIS GIOIA. - Q. E. P. D. - Falleció el 2 - VI - 1976. - Su hermano Manuel Gioia y Flia., José, Vicente y Mario Santo y Flia., y colaboradores Renaldo Noello y Flia., participan con profundo dolor su fallecimiento e invitan al sepelio de sus restos.
4|6|F|85445|4|6

LUIS GIOIA. - Q. E. P. D. - Falleció el 3-VI-1976. - Fernando Pittón y flia., participan con profundo pesar el fallecimiento de su dilecto amigo e invitan al sepelio de sus restos.
4|6|F|85597|4|6

LUIS GIOIA. - Q. E. P. D. - Falleció el 2-VI-1976. - Tullio De Vecchi; su esposa: María E. Silvestri y sus hijos: Juan Mario y Ana María, participan el fallecimiento de su querido tío y piden elevar una oración en sufragio de su alma e invitan al sepelio de sus restos.
4|6|F|85448|4|6

RAFAEL RECIO - Q. E. P. D. - Falleció el 3-I-1976. - Su esposa: Rosa Siliprandi de Recio; hijos. Ana Celestina y Marcos Rafael Recio; hijo político: Roberto Francisco Carbone; nietos: Rafael Eduardo Carbone; sus padres: Rafael Ambrosio Recio y Ana Lorenza Yañez de Recio; hermanos: Héctor Valentín, Dolores Agueda, Barbarita Dominga, Miguel Santos, María Micaela, Hugo Ernesto e Hilda Inocencia Recio; hermanos políticos: sobrinos y demás familiares participan su fallecimiento e invitan al sepelio de sus restos a efectuarse hoy a las 10 horas, en el cementerio de Costa de Araujo. Casa de duelo: Piumero, Finca Alou, Costa de Araujo. Servicio: Cochería Valverde, Mendoza.
4|6|C|685|4|6

RAFAEL RECIO - Q. E. P. D. - Falleció el 3-I-1976. - Hermanos políticos, Rosa Cichinelli, Armando Zingariello, Humberto Sabatini, Delia López, Rosa Calderón y Armando Miguez, sobrinos y demás familiares participan con profundo dolor su fallecimiento e invitan al sepelio de sus restos.
4|6|C|685|4|6

ANTONIO SOKOLIC. - Q. E. P. D. - Falleció el 3-VI-1976. - El personal de Farmacia Popular participa el fallecimiento del padre de su directora técnica María Isabel Sokoli ocurrido en Villa Mercedes.
4|6|C|457|4|6

PARTICIPACIONES

CESAR ALBERTO ORTIZ. - Q. E. P. D. - Falleció el 2-VI-1976. - El Consejo de Administración de la Cooperativa Agrícola Tulumaya Ltda., participa con mucho pesar el fallecimiento del socio de la Cooperativa y que sus restos fueron inhumados ayer.
4|6|C|525|4|6

CESAR ALBERTO ORTIZ GONZALEZ - Q.E.P.D. - Falleció el 2-VI-1976 - Dr. Carlos M. Rodríguez y señora Margarita Ortega de Rodríguez; Ing. José Candisano y señora Liliana Rodríguez de Candisano y familia, participan con pesar el fallecimiento del abuelo de su hijo y hermano político respectivamente, Eduardo Alberto Ortiz y que sus restos fueron inhumados ayer en el cementerio de la Capital.
4|6|F|85526|4|6

CESAR ALBERTO ORTIZ GONZALEZ - Q.E.P.D. - Falleció el 2-VI-1976 - Los compañeros de trabajo de la Dirección de Industrias: Mario Domínguez Juan Barta, Alfredo Pizzuto, Ana María de Mura, Beatriz Dular, Carlos Calle, Julio Blotta, Wilda de Lodi, Beatriz Reta, Sonia de Luján, Enzo Carriero y Osvaldo Brandi, participan el fallecimiento del abuelo de Carlos Gassull cuyos restos fueron inhumados en el cementerio de la Capital.
4|6|C|598|4|6

CESAR ALBERTO ORTIZ GONZALEZ. - Q.E.P.D. - Falleció el 2-VI-76. C.A.S.R. y B.P. - Gerente, jefes y personal de Seccional Mendoza, participan con gran pesar el fallecimiento del señor padre de su compañera de tareas, señora Rosa María Ortiz de Kellemberger y que sus restos fueron sepultados en el día de ayer en el cementerio de la Capital.
4|6|C|632|4|6

CESAR ALBERTO ORTIZ GONZALEZ. - Q.E.P.D. - Falleció el 2-VI-1976. - Familias de: Fernando Gabardós, Juan Caballotti, José Motta, Ana de Echeverría, Rosa de Salorio, Víctor Marone, participan el fallecimiento del señor padre de su vecina Jacinta Elena Ortiz de Gassull y que sus restos fueron inhumados en el día de ayer en el cementerio de la Capital.
4|6|C|414|4|6

CESAR ALBERTO ORTIZ. - Q. E. P. D. - Falleció el 2-VI-76. - Luis Angel Piana y flia., participan con dolor el fallecimiento del padre de su amigo Julio César Ortiz.
4|6|C|450|4|6

CESAR ORTIZ GONZALEZ. - Q.E.P.D. Falleció el 2-VI-1976. Luis Magni y Sra., Héctor Roberto Magni y Flia., participan con pesar su fallecimiento y ruegan oraciones por el eterno descanso de su alma.
4|6|C|678|4|6

HUGO SIN - Q. E. P. D. - Falleció el 1 - VI - 1976. - Llamil Badawi, Fuad Badawi y Soad Badawi y sus respectivas familias, participan el fallecimiento del hermano del Dr. Pedro Sin y que sus restos fueron inhumados ayer.
4|6|F|85703|4|6

HUGO ROBERTO SIN. - Q.E.P.D. - Falleció el 1-VI-1976. - Hugo Emill y señora participan con profundo pesar el fallecimiento del hermano de su amigo Pedro y que sus restos fueron inhumados el 2-6-76.
4|6|F|85552|4|6

SAUL AMBROSIO JUNCOS - Q.E.P.D. - Falleció el 2-VI-76 Juez, secretario y personal del Tribunal Tributario participan el fallecimiento de padre de su compañero Saúl Ramón Juncos y que sus restos fueron inhumados ayer en el cementerio de Guaymallén.
4|6|C|617|4|6

SAUL AMBROSIO JUNCOS. - Q. E. P. D. - Falleció el 2 - VI - 1976. - La Comisión Directiva y Asociados del Mercado de Concentración Zona Norte, Godoy Cruz, participan con dolor el fallecimiento de su asociado, cuyos restos fueron inhumados ayer en el cementerio de Guaymallén.
4|6|C|476|4|6

CARMEN SCANIO DE DIAZ. - Q. E. P. D. - Falleció el 1-VI-1976. - Miguel Eduardo Muñoz y familia, participan con profundo dolor el fallecimiento de la señora madre de sus amigos Hortensia, Alberto, Armando y Rosa, y que sus restos fueron inhumados en el cementerio de Maipú.
4|6|C|399|4|6

CARMEN SCANIO DE DIAZ - Q.E.P.D. - Falleció el 2-VI-76. El comisionado municipal interino de Maipú y personal de la comuna, participan con pesar el fallecimiento de la hermana del inspector municipal, señor José Scanio.
4|6|F|85453|4|6

PETRONA HERIBERTA HIDALGO DE OCAMPO. - Q. E. P. D. - Falleció el 2-VI-1976. - Director, personal superior y subalternos de la Penitenciaría Provincial, participan con pesar el fallecimiento de la señora madre de su empleado Adolfo Alfredo Ocampo, y que sus restos fueron inhumados ayer en el cementerio de la Capital.
4|6|C|481-82|4|6|D.

ERMAN WUNKHAUS - Q.E.P.D. - Falleció el 2-VI-1976 El director, cuerpo médico y personal del Policlínico Ferroviario San Rafael, participan el fallecimiento del señor jefe de personal región Cuyo, y que sus restos fueron inhumados en la capital de la provincia.
4|6|F|85732|4|6

SUSANA ISABEL LUCERO - Q.E.P.D. - Falleció el 2-VI-76 El Consejo de Administración de la Cooperativa Eléctrica de Godoy Cruz, Edificación, Servicios Públicos y Consumo Ltda. participan el fallecimiento de la sobrina del síndico Dr. Juan Enrique Guillot y que sus restos fueron inhumados en el día de ayer.
4|6|F|83151|4|6

PEDRO ALEJANDRO ZALLOCCO. - Q. E. P. D. - Falleció el 2 - VI - 1976. - Juan Francisco, Alejandrina, Romelia, Rita, Margarita y Alejandro Vicente Yaquine, y sus respectivas familias, participan con pesar el fallecimiento del padre político de su hermano Emigdio y que sus restos fueron inhumados ayer a las 18 horas en el cementerio de Godoy Cruz.
4|6|C|461|4|6

JOSE DIAZ SEVILLA - . E. P.D. - Falleció el 2-VI-76 - Comisión directiva y socios de la Sociedad Española de Tunuyán, participan el fallecimiento del hermano y tío de sus socios Rafael Díaz Sevilla y Antonio Díaz y que sus restos fueron inhumados ayer.
4|6|F|85445|4|6

CESAR LEBRAT. - Q. E. P. D. - Falleció el 31-V-1976. Director, profesionales, administrativos, auxiliares, técnicos y enfermeros y demás personal del Hospital Carlos Francisco Saporiti, participan el fallecimiento del padre del enfermero Horacio Lebrat y que sus restos fueron inhumados en el cementerio de Rivadavia.
4|6|F|85437|4|6

ERNESTO GUIRALDES. - Q.E.P.D. - Falleció el 1-VI-76. C.A.S.R. y B.P. - Martín Navarro Egea e hijos: Beatriz Navarro Vilches, Francisco Navarro Vilches y flia., Antonio Navarro Vilches y flia. y Martín Roberto Navarro Vilches y flia., participan con pesar su fallecimiento y que sus restos fueron inhumados en el cementerio de la Capital.
4|6|F|85444|4|6

LORENZO PETITE. - Q.E.P.D. Falleció en Tandil, Pcia. de Buenos Aires, el 2-VI-1976. - Los maestros de las ENET Nº 1 y 2 participan con profundo dolor el fallecimiento del señor padre del compañero de trabajo Lorenzo Tomás Petite.
4|6|C|650|4|6

MARIA CELINDA CASCIOLA DE CUGLIA. - Q.E.P.D. - Falleció el 2-VI-1976. - Juan Manuel Esquivel y flia., participan con pesar el fallecimiento de la madre de su principal, señor Antonio Cuglia y que sus restos fueron inhumados ayer en el cementerio de Luján.
4|6|F|85434|4|6

AGUEDA CARDOZO VDA. DE LEAL - Q.E.P.D. - Falleció el 2-VI-1976 - Jueces, secretarios y empleados del Primero y Segundo Juzgado Civil, Comercial y Minas de San Martín, Dr. Julio César Garrigós, Dra. Ana María de Salomón, Pedro José Messina, Pedro Gianello, Carlos Petri, Julio Casamitrana, José Roggerone, Susana Salazar, Carlos Ponti, Carmela Orlando, Norma Allende, Elcira Fortunato, Amira Batich y Norma Morales, participan el fallecimiento de la madre política de su compañero de tareas, Julio César Pavés y que sus restos fueron inhumados en el cementerio de Palmira.
3|6|F|85456|3|6

ADELINA ARAMBUENA DE CASTRO - Q.E.P.D. - Falleció el 2-VI-1976 - El comisionado municipal de Maipú y personal de la comuna, participan con p

CRONICA POLICIAL

Cayó en Buenos Aires una peligrosa banda

BUENOS AIRES, 3. (NA) — En esferas de la Policía Federal trascendieron hoy pormenores sobre la detención de una peligrosa pandilla de la que participaban tres sujetos y dos mujeres, autores de numerosos asaltos, en uno de los cuales ultimaron a un agente de la policía bonaerense, obteniendo un cuantioso botín con el que adquirieron automóviles y propiedades en la zona atlántica y en otros puntos.

Según se supo, la detención de los hampones fue lograda por personal de la comisaría 50; tras la investigación emprendida en vinculación con la muerte del pistolero Mario Díaz, argentino, de 37 años, abatido ayer a la madrugada luego de tirotearse con efectivos de seguridad en la intersección de Bulnes y Bartolomé Mitre, en el Barrio del Abasto, de esta capital.

Tras ese procedimiento, pudieron ser detenidos los restantes integrantes de la banda, que fueron identificados como José Alberto Schiavo, argentino, de 35 años, casado, que cumplió una condena de 12 años; Rubén Oscar Benítez, argentino de 30, soltero que cumplió condena por 9 años; Héctor Mucchiardi, argentino, de 30, soltero, jefe de la banda, y las mujeres Juana Alicia Carusso, argentina, de 30, concubina de Mucchiardi, y María Mucchiardi, argentina, de 27, hermana del anterior, concubina de Benítez.

Actividad

Las investigaciones permitieron comprobar que la pandilla había cometido, entre otros, los siguientes hechos: asalto a una joyería en avenida Sáenz, logrando un botín de 500 millones de pesos viejos en alhajas y oro; fábrica de pastas de la calle Andrés Lamas al 1.100 donde se llevaron 40 millones de nacionales; fábrica de cosméticos, de donde sustrajeron documentación y 80 millones de nacionales; clínica de calle Tellier, donde robaron 14 millones; mayorista de tijeras de calle Pasteur y Rivadavia, donde robaron material por 90 millones; joyería de Asamblea al 1.100, donde sustrajeron oro por valor de 50 millones. Cooperativa de Pineyro y Galicia (Avellaneda), donde no alcanzaron a robar, pero se tirotearon con dos agentes de la provincia, dando muerte al agente Pérez e hiriendo a otros de 12 balazos, robándoles después las armas.

Otros cómplices o integrantes de la gavilla murieron en enfrentamientos con la policía de la Provincia de Buenos Aires en fechas, recientes, según señalaron algunos medios de la repartición.

Además, se tuvo conocimiento que Juana Alicia Carusso y María Mucchiardi figuraban como propietarias de 7 automóviles que fueron secuestrados, así como de títulos de propiedad de terrenos y departamentos en balnearios de la zona atlántica y en las zonas de Garín y San Fernannando, todo comprado con el producto de los robos.

La policía secuestró otros 91 vehículos

Informó la Policía de Mendoza que el lunes, con motivo del operativo de control del tránsito, procedió a secuestrar otros 91 vehículos y confeccionó 175 boletas.

El total de rodados controlados en la vía pública ese día llegó a 3.500, los verificados a 987 y se emplazó a 165 propietarios.

Las causas de los secuestros fueron: por gases tóxicos, 26; por estacionamiento indebido, 34; por falta de documentación, 12; por falta de registro de conductor, 8; por deficiencias en el sistema de luces, 4; por cubiertas en malas condiciones, 3 y por escapes no reglamentarios, 4.

Así quedó el automóvil Renault 12.

Hubo heridos en un accidente de tránsito

En la intersección de las avenida Belgrano y Peltier de ciudad, chocaron en la mañana de ayer dos automóviles. Como consecuencia de ello, 2 personas resultaron heridas.

El hecho ocurrió a las 7.15, cuando el Renault 12, chapa M 109870, conducido por Mirko Fekonja, con domicilio en Artigas 3371 de barrio Vialidad, se encontró con el Fiat IAVA 128 con franja de circulación provisoria Q-55685, a cargo de Carlos Martín, domiciliado en Paso de los Andes 58. El rodado de Feronka volcó sobre su costado derecho.

Ambos conductores sufrieron heridas leves.

Detenido por ejercicio ilegal de la medicina

BUENOS AIRES, 3 (NA). — Efectivos de Seguridad Personal de la Policía Federal detuvieron a un individuo que ejercía en esta ciudad ilegalmente la medicina, percibiendo por cada visita 45 mil pesos viejos se informó oficialmente.

El falso médico (o curandero en el lenguaje popular) es Manuel Miguel Melino, quien tenía instalado su "consultorio" en la calle Nazca 1940. En ese lugar, la policía encontró yuyos y otros elementos y a varias personas que aguardaban el turno para ser atendidas.

Detienen en Mendoza a dos extremistas

CORDOBA, 3. (Télam). — Efectivos del Comando de la VIII Brigada de Infantería, con asiento en Mendoza, en dos procedimientos realizados en los departamentos de Godoy Cruz y Las Heras, detuvieron a dos delincuentes subversivos y secuestraron material de imprenta y abundante cantidad de propaganda de la organización extremista declarada ilegal en 1973.

En el transcurso de los procedimientos, según información oficial suministrada hoy por el Comando del Tercer Cuerpo de Ejército, con asiento en esta ciudad, dos personas que ocupaban un automóvil no acataron reiteradas órdenes de detención del personal militar, quien se vio obligado a abrir fuego, hiriendo levemente a ambos, un hombre y una mujer.

El comunicado del citado comando dice textualmente así:

"El comandante del Tercer Cuerpo de Ejército comunica que efectivos del comando de la VIII Brigada de Infantería, con asiento en Mendoza, basados en un informe de la población, ejecutaron dos allanamientos en los departamentos de Godoy Cruz y Las Heras, logrando detener a Víctor Hugo Morales y Vilma Emilia Rufolo de Morales, pertenecientes a la organización subversiva declarada ilegal en 1973.

"Se secuestró material de imprenta y abundante cantidad de elementos de propaganda de la mencionada organización subversiva. Durante las operaciones realizadas para completar los allanamientos, un vehículo automotor marca Ford Falcon, conducido por Sulferino Aníbal Pinti, a quien acompañaba Nélida Fiorentini de Pinti, no acató las reiteradas órdenes de detención del personal militar que efectuaba un control de ruta. Ante esta situación se abrió fuego contra el rodado, resultando con heridas leves en los miembros inferiores las dos personas que se conducían en el vehículo. Ambas fueron internadas en el Hospital Militar Mendoza".

"Las investigaciones realizadas hacen suponer que las personas heridas no están vinculadas con la subversión".

"El comando del Tercer Cuerpo reitera a la población la obligación de acatar las órdenes del personal militar de seguridad y policial durante el cumplimiento de las misiones que le impone la lucha contra la delincuencia subversiva, a efectos de evitar que actitudes o acciones sospechosas puedan provocar la automática reacción de las fuerzas legales".

Extraña muerte de un profesor

BUENOS AIRES, 3 (NA). — Confusas circunstancias rodean la muerte de un profesor, cuyo cadáver, carbonizado, fue encontrado por los bomberos en el interior del departamento que ocupaba en pleno barrio Norte de esta capital, pudo saberse extraoficialmente en fuentes policiales.

La víctima fue identificada como Alberto Ponce de León. Según una versión, en su pequeño departamento —número 56 del edificio ubicado en Cerrito 1.548— se originó un incendio a causa de una colilla de cigarrillo. Empero, algunos vecinos dijeron que momentos antes de producirse el siniestro dos hombres jóvenes abandonaron con celeridad la vivienda. Esas dos personas habrían sido detenidas posteriormente por la policía.

Igualmente, esos vecinos habrían indicado a los investigadores que antes de tomarse conocimiento del incendio, se escucharon voces en el interior del departamento. El siniestro se declaró alrededor de las 3 de hoy y el fuego fue combatido por una dotación de bomberos. Su morador, el profesor Ponce de León, fue encontrado carbonizado cerca de la puerta del baño de la vivienda.

Por otra parte, la presencia de visitantes, especialmente hombres, no era extraña en el departamento donde se provocó el incendio y desde donde habrían tratado de escapar las dos personas mencionadas por los vecinos.

A seis delincuentes se detuvo en Buenos Aires

LA PLATA, 3 (Télam). — Efectivos de la Unidad Regional de San Martín recapturaron a un delincuente que se había fugado juntamente con otros malvivientes, de la Seccional Primera de esa ciudad bonaerense.

Se trata de Carlos Ortellao (a) "Carlitos", de 21 años, que después de su fuga, ocurrida el 21 de diciembre pasado, se unió con Aurelio González, de 25 años, y un tal "Mingo", con quienes formó una gavilla que se dedicó especialmente al asalto de peatones, parejas y comerciantes de la zona.

La detención anterior de Ortellao se había producido también, por asociación ilícita y robos reiterados.

Banda de ladrones

Personal de la comisaría de Boulogne detuvo a dos integrantes de una banda autora de catorce robos en distintos comercios de la zona.

Los delincuentes —José Mario Fuerte (a) "Marito" de 27 años y Antonio Omar Lucena (a) "El Lóco" de 24 años— confesaron que habían cometido diversas sustracciones junto a otros individuos por ellos conocidos como "Petinatti" y "Chancha".

La policía secuestró en poder de los maleantes un revólver calibre 38 largo, una pistola calibre 22 largo y una escopeta recortada calibre 16.

Roban metales

En San Justo, personal de la brigada de Investigaciones con asiento en esa ciudad detuvo a tres individuos que sustrajeron en la zona sur del Gran Buenos Aires metales por valor de 600 mil pesos.

Los detenidos, Remo Santo Mattiazzi, de 44 años, comerciante; Osvaldo Urbano Cepeda, de 31 años, también comerciante y Jorge Omar Garcilazo, de 28 años, aprovechaban las horas de la noche para penetrar en depósitos de metales, cargando lo robado en una camioneta propiedad de Mattiazzi. La policía incautó material sustraído por valor de 400 mil pesos.

Murió un policía

Un agente perteneciente al cuerpo de policía caminera falleció instantáneamente al ser embestido por un automóvil, en la ruta nacional número 2, a la altura del kilómetro 341, jurisdicción de Coronel Vidal.

El policía José Maggi se encontraba en el lugar efectuando el control habitual de vehículos, cuando fue embestido por un vehículo guiado por Roberto Pierino López, argentino de 43 años, casado, viajante, que se dio a la fuga, pero dos patrulleros que salieron en su persecución le dieron alcance poco después, conduciendo a López —que es lisiado— a una dependencia policial.

Joven herido

En Necochea, un sexagenario atacó con un cuchillo a un joven, produciéndole heridas graves por cuestiones de dinero.

El hecho se registró en el interior de una finca ubicada en la sección quintas de ese partido bonaerense, cuando Floro Montenegro, argentino, de 66 años, reclamó dinero adeudado por Ubaldo Norberto Pallero, argentino, de 18 años.

Montenegro, al no obtener eco en sus reclamaciones, atacó con un cuchillo a Pallero, produciéndole heridas graves en distintas partes del cuerpo. La policía detuvo al sexagenario, secuestrándole el arma empleada.

Detuvieron al responsable de un homicidio

SAN JUAN. — Fue detenido José Ignacio Pérez, de 51 años, implicado en la muerte de Dante David Abalos, quien fue encontrado muerto en una de las rejillas del canal Norte, en 25 de Mayo.

Avalos, de 31 años, había salido de su domicilio el día 25 de mayo, en horas de la tarde. A partir de ese momento sus familiares no supieron de su paradero, por lo que dieron aviso a la policía. Cuatro días después su cadáver fue encontrado en el canal. Se verificó entonces que el muerto presentaba señales de haber sufrido golpes en distintos lugares de su cuerpo.

La investigación policial condujo a la detención de Pérez. Según se deduce de las declaraciones de éste, tras el encuentro de ambos, que eran compañeros de trabajo en Las Tapias, habría ocurrido una discusión por asuntos de dinero, que habría culminado con los golpes que habrían dejado inconsciente a Avalos. Fue entonces cuando su antagonista le arrojó al canal para simular que se había ahogado en forma casual. Pérez regresó a su domicilio de calle Olmos 7042, Chimbas, donde fue detenido.

Aprehendieron a los autores de hurtos

Informó la policía que fueron detenidos los autores de varios hurtos.

A Dimas Cabrilla Narváez, con domicilio en Primitivo de la Reta 1047, ciudad, se lo acusa de la sustracción de un saco de carpa y paño, un pulóver y un reloj pulsera, bienes de propiedad de Jacinto Martín Ormeño, que denunció su desaparición y dijo que el hurto se cometió en el interior de la confitería Jockey Club, de Avenida España y Espejo, de ciudad.

Supermercado

También fue detenida Carmela Carini, italiana, mayor de edad, con domicilio en Independencia s/n., La Paz, que pretendía sacar cierta cantidad de mercadería del supermercado Metro. Un empleado de ese comercio notó la maniobra y efectuó la denuncia correspondiente.

En Chacras de Coria

Personal policial detuvo, en otro procedimiento, a Luis Arnaldo Pérez, argentino, mayor de edad, domiciliado en Tropero Sosa s/n., de La Puntilla, Luján, en el momento que intentaba sacar del interior de la empresa "Electra", de Besares 105, Chacras de Coria, una bolsa con distintos elementos de electricidad, cuyo valor fue estimado en tres millones de pesos viejos.

Sustrajeron alhajas en General Alvear

GENERAL ALVEAR. — En la Seccional de Policía 14, se presentó la ciudadana Luisa Berastegui de Chena, mayor de edad, domiciliada en diagonal Carlos Pellegrini s/n., para denunciar que el 28 de mayo pasado, encontrándose ausente de su domicilio, personas ignoradas habían ingresado al mismo. Tras romper el vidrio de una ventana le sustrajeron una pulsera esclava con medalla grabada con las iniciales "L. Ch.", de oro; una pulsera ancha de oro y medallón grande con dibujos grabados de oro, todo lo cual fue valuado en la suma de $ 70.000. La policía ha iniciado la investigación en procura de ubicar a los autores del hecho.

Descubren en San Juan a ladrones de autos

Son autores de varios asaltos

SAN JUAN. — Los integrantes de una banda dedicada al robo de automotores y vinculada con otros hechos delictivos, fue detenida en Caucete.

Se trata de seis individuos, algunos procedentes de Buenos Aires y otros oriundos de San Juan, quienes venían operando activamente. Las detenciones se lograron mediante la acción de la Unidad Regional Nº 2, con asiento en Caucete.

Según trascendió, tres maleantes procedentes de Buenos Aires constituyeron aquí una banda con otros sujetos de pésimos antecedentes. La nómina de los delitos cometidos es extensa. Se mencionan los asaltos a mano armada en los negocios de Pianza, calle República del Líbano, Rawson, donde se apoderaron de la suma de 50 millones de pesos moneda nacional; en Kolton Sociedad Anónima, en calle General Acha, robaron 24 millones en pleno día; en el mercado Cerdera, Rawson esquina Maipú, encerraron a los propietarios en la cámara frigorífica y robaron 18 millones de pesos viejos; en el negocio de Parra Ramírez, abastecedor de carne, de Rawson 469 Norte, 24 millones; mercado El Libertador, de la calle San Martín, robaron 54 millones de pesos viejos.

Los mismos individuos se habían apoderado de varios vehículos, en tanto negociaron en Caucete otros rodados robados en Buenos Aires y Córdoba. Algunos de esos vehículos fueron secuestrados.

La pandilla estaba integrada por Carlos López, 27 años, con domicilio en el partido 6 de Febrero, provincia de Buenos Aires; Andrés Argüello, de Avellaneda; Luis Robledo, 24 años, de igual domicilio que el anterior; Roberto Gervacio, 34 años, domiciliado en Desamparados, San Juan; Argentino Gerardo Muñoz, 25 años, de San Juan, y Leonidas Pringles, 27 años, igualmente de esta provincia.

Uno de los delincuentes, Luis Robledo, intentó huir a San Luis conduciendo uno de los automóviles robados, pero fue interceptado y detenido en el puesto policial de El Encón.

Un herido grave

En un establecimiento de campo ubicado en el cuartel tercero del partido de General Alvarado, Ramón René Herrera, argentino, de 34 años, soltero, jornalero, tras una violenta discusión, por cuestiones del momento, aplicó una puñalada en el tórax a Fernando Mendoza, argentino, mayor de edad, soltero.

El herido fue internado en grave estado, mientras que el agresor fue detenido y el arma secuestrada.

Incendio en una panadería

Pérdidas por $ 600.000 causó un incendio en la panadería de la calle Juan B. Justo, en Villa Hipódromo, propiedad de Elsa Díaz de Vargas.

El fuego comenzó en los primeros minutos de ayer y fue sofocado por una dotación del cuerpo de Bomberos.

Además de dañar instalaciones, las llamas consumieron gran cantidad de bolsas de papel que contenían pan duro.

Godoy Cruz

Reclaman la finalización de un trabajo

GODOY CRUZ. — Vecinos de la calle Alvarez Condarco, de Villa Hipódromo, estuvieron en este diario para manifestar su preocupación a raíz de la demora en concluir tareas realizadas a fines del año pasado para instalar redes de gas en la zona.

Expresaron que, pese a reiteradas quejas ante Gas del Estado y la Municipalidad de este departamento, aún no ha sido solucionado el problema de las veredas rotas.

Departamentales

Agua potable en Los Olmos

GODOY CRUZ. — Está a punto de finalizar el tendido de la red de agua potable en el barrio Los Olmos del departamento, cuyas obras beneficiarán a más de 60 familias de esa zona.

El tendido de caños de 0.075 mm., de diámetro comprende: calles Chile; proyectada Nº 1 (Los Olmos); proyectada Nº 2; Soler y Luzuriaga, con un total de 771 metros.

Estos trabajos los realiza personal municipal, incluidos el proyecto y con la aprobación de Obras Sanitarias de la Nación. Para concluir las obras falta solamente conectar las válvulas exclusa en algunos cruces y empalmar con la cañería maestra ubicada en calle Chile, entre Luzuriaga y Groussacc.

Curso sobre embarazo sigue el sábado

GODOY CRUZ. — El próximo sábado, a las 10, en el Centro de Salud Nº 1 —Montes de Oca y calle Nº 8—, continuará el curso sobre "La salud de la madre y el hijo durante el embarazo, que han organizado en forma conjunta el Departamento de Extensión Universitaria, la cátedra de Obstetricia de la Facultad de Ciencias Médicas de la Universidad Nacional de Cuyo, la Municipalidad departamental.

En la oportunidad, el doctor Pascual Américo Taccone se referirá al tema "Profilaxis durante el embarazo (primera parte)", en tanto la doctora Silvia Eztala abordará la segunda parte, relacionada con diabetes, gestosis, hipertensión arterial, etc.

Las Heras

Quejas por calles en mal estado

LAS HERAS. — Vecinos de este departamento expresaron su queja a raíz del mal estado de las calles que recorre la línea de ómnibus 5/6. Idéntica inquietud anima a los directivos de esa empresa de transporte, que en muchas oportunidades debieron retirar del servicio algunas unidades para su reparación, con motivo de los baches que presentan esas arterias.

Como ejemplo, se pueden citar las calles Olascoaga y Libertad, en el barrio Espejo, Dorrego e Independencia, como asimismo las que conducen a la fábrica Minetti.

Es deseo de usuarios y empresa de ómnibus, que las autoridades encargadas de subsanar este tipo de inconvenientes se aboquen con celeridad a la solución del problema señalado.

Lavalle

Inspeccionó escuelas el comisionado

LAVALLE. — Continuando con las visitas a los centros educacionales del departamento, el comisionado municipal inspeccionó las escuelas provinciales 347 "La Polvosa", 346 "Hilario Cuadros" y 342 "María Calí".

Durante su visita a la escuela provincial 347, el mayor Héctor Mario Cámpora, constató la necesidad de dotar a la misma de pizarrones y una puerta en el acceso al edificio, como así también concluir trabajos de pintura e instalación eléctrica. El jefe del ejecutivo departamental, se comprometió en la oportunidad, a realizar las gestiones pertinentes, destinadas a lograr el envío de ripio, para efectuar el relleno del patio que bordea el establecimiento.

Posteriormente se dirigió a la escuela provincial 346 —ubicada en el distrito Jocolí Viejo—, donde inspeccionó la construcción de dos casillas prefabricadas, trabajos a punto de concluir y que están a cargo de la Dirección de Edificios Escolares de la provincia. Comprobó asimismo, que este centro educacional —que funciona en un edificio particular— necesita para la adecuación de las nuevas instalaciones, ser dotado de una galería y servicios sanitarios.

En la escuela provincial 342 "María Calí" —situada en el distrito San Francisco—, pudo apreciar la imperiosa necesidad que posee de ser dotada de una casilla y bancos para el alumnado. Al respecto cabe acotar que el número de alumnos supera los cien, algunos de los cuales, en razón de la falta de pupitres, deben recibir su educación de pie o sentados incómodamente junto a sus compañeros.

En tal sentido, el mayor Cámpora señaló, que el municipio inició gestiones ante el Ministerio de Cultura y Educación de la provincia, con el propósito de dar solución al referido problema.

Continúa un curso para la mujer

LAVALLE. — El ciclo de Conferencias para la Mujer continuará el próximo sábado, a las 17, en este departamento. Está organizado por el Departamento de Extensión Universitaria y la cátedra de Ginecología de la Facultad de Ciencias Médicas y la Comuna local.

En esa ocasión se desarrollarán los siguientes temas: "Medidas higiénicas en el ciclo menstrual", por el doctor Francisco Antonio Amengual; "Prevención del aborto", por el doctor José Estévez, y "Riesgos y complicaciones de la interrupción de la gestación", por el doctor Gregorio Pesquín.

San Juan

Aguas Subterráneas: a la clausura del curso asiste hoy el embajador de Israel

SAN JUAN. — Se encuentra en San Juan, donde arribó acompañado por su esposa y una corta comitiva, el embajador de Israel en la Argentina, señor Ram Nirgad, quien asistirá hoy a la clausura del Curso Latinoamericano de Aguas Subteráneas. A su llegada al aeropuerto, el embajador fue recibido por el ministro de Bienestar Social, coronel Carlos Patricio Monero y por otros funcionarios del Centro de Aguas Subterráneas y de la O.E.A. Posteriormente, en el hotel donde se hospeda recibió la bienvenida del ministro de Gobierno, capitán de navío Jorge Pérez Ruedi y del intendente municipal, mayor veterinario Adolfo Justel, quienes le entregaron un pergamino recordatorio y un decreto que le declara huésped de honor de San Juan.

En la ceremonia estuvieron presentes el señor Samuel Goransky, miembro de la colectividad israelí y el titular del Centro de Aguas Subterráneas, doctor Rafael Brigede. El diplomático retribuyó los saludos y se refirió brevemente a los motivos de su visita a San Juan y obsequió al intendente Justel un libro de autor israelí.

En la Casa de Gobierno

Al concretar una visita a la Gobernación, el embajador Nirgad recibió los honores correspondientes de efectivos de la Guardia de Infantería y de la Banda de Música de la Policía, que interpretó una diana de gloria.

En el acceso al pabellón principal de la Gobernación, el embajador fue recibido por el gobernador, capitán de navío Alberto V. Lombardi, y por los miembros del gabinete. Ya en su despacho el gobernador dio la bienvenida al diplomático y le entregó un decreto que le declara huésped de honor. El embajador obsequió al capitán de navío Lombardi un libro que relata un episodio heroico ocurrido en su país hace 2.000 años. Se trata de la obra titulada "Masada, la fortaleza de Herodes y el último bastión de los zelotes", cuyo autor, el general Yigael Yadin, se dedica ahora a la arqueología.

La entrevista se prolongó por varios minutos y en el curso de la conversación el embajador expresó su deseo de conocer los principales lugares históricos y culturales de San Juan.

Antes de retirarse de la Casa de Gobierno, para iniciar un recorrido por Zonda y Ullum, incluyendo una visita al dique en construcción, el señor Nirgad saludó a los efectivos de la Guardia de Infantería formados en el lugar.

Zona Este

Una cuadrilla de obreros municipales realiza el trabajo.

Reparación del asfalto

LA PAZ. — La municipalidad dispuso la reparación general del asfalto de todas las calles de esta villa cabecera.

Personal municipal efectúa el tapado de numerosos baches que desde tiempo atrás venían afectando las arterias de esta villa.

En varios sectores se procede al levantamiento de varios metros cuadrados de pavimento que se encuentra deteriorado y es construida una nueva capa.

San Luis

Filial San Luis del "Círculo de los Poetas"

SAN LUIS. — La filial San Luis del "Círculo de los Poetas", con la presidencia de Bella Fanelli, quedará constituida en nuestra ciudad en ocasión del acto cultural programado por la filial Mendoza de la entidad para el sábado 12, desde las 19, en el salón de Actos de la Dirección de Cultura de nuestra ciudad.

En la oportunidad, víspera del Día del Escritor, se entregarán los premios del certamen Vacaciones Culturales, cuyo jurado integraron Rosa Antonietti Filippini, Bella Fanelli, Oscar Hernán Escobar y Azucena Galán.

En la ciudad de San Luis, sección Poesía, se distinguió a Horacio de Belva, primer premio; Dardo Neftalí Torres, segundo; Isabel Berardi de Loaiza, tercero; y María Luco de Esteves, cuarto. Primera mención, María del Carmen Suárez; segunda, Debe Haidé Burgos; tercera, Antonio Pereyra Sosa; cuarta, Juan Carlos Luchino. Menciones de honor: Rosa Eriberta Gil, Ada del Carmen Gacitua, Gabriela Tapiola, Prosperina Castro Tello, Andrea Tapiola y Gabino Cadelago. En la sección Cuento: primer premio, Antonio Pereyra Sosa; y segundo, Gabino Ramón Cadelago.

En Villa Mercedes

La nómina de premiados en la ciudad de Villa Mercedes es la siguiente: en Poesía, Jorge Hadandoniou Oviedo, primer premio; Estela Lucero de Consigli, segundo; Blanca Agüero de Porras, tercero. Primera mención, E. Vera. Sección Cuento: primer premio, Blanca Agüero de Porras; segundo, Jorge Hadandoniou Oviedo.

Durante el acto, se escucharán temas musicales de Oscar Hernán Escobar, y habrá entrega de libros de autores de Mendoza y San Juan.

Director de Asuntos Municipales

SAN LUIS. — Asumió el director de Asuntos Municipales. El nuevo funcionario, profesor Héctor Julio Bertín, fue puesto en posesión del cargo por el subsecretario de Gobierno, doctor José Roberto Pugliese.

De esta sencilla ceremonia realizada en dependencias del mehcionado organismo, participaron además, jefes de departamentos y personal del área.

El profesor Bertín egresó de la Universidad de Paraná como profesor de Historia. En la provincia de San Luis actuó como titular de la cátedra de su especialidad en la escuela normal "Juan Pascual Pringles" y en la ex-facultad de Ciencias de la Educación de la Universidad Nacional de Cuyo. Actuó también como presidente y delegado del Hogar y Club Universitarios, siendo asignado en 1975 al ingreso en la Universidad Nacional de San Luis. Actualmente, el profesor Bertín se había acogido a los beneficios de la jubilación como docente.

Fue confirmado el intendente de Justo Daract

SAN LUIS. — Por decreto Nº 351 de fecha 31 de mayo del año en curso, fue confirmado en el cargo de intendente municipal en la ciudad de Justo Daract, el doctor Jorge Saúl Rodríguez.

El señor Rodríguez fue confirmado por el gobernador de la provincia como lo determina el artículo 12 del estatuto para el Proceso de Reorganización Nacional y en uso de las atribuciones que el mismo artículo confiere al respecto.

Guaymallén

Unión Vecinal Dorrego

GUAYMALLEN. — Ofrecerá cursos de karate la Unión Vecinal Dorrego, en su sede de Remedios Escalada y Berutti, del distrito Dorrego. Darán comienzo hoy, y los interesados pueden inscribirse en el local de la entidad.

Malargüe

Trabajan activamente en el Puesto "Rojas"

MALARGUE. — Se trabaja a ritmo acelerado en las perforaciones que se efectúan en el yacimiento Puesto Rojas, al noreste de esta villa y en la zona de El Sosneado en jurisdicción del departamento, de San Rafael, en busca de nuevos pozos productores de petróleo.

Para tal fin Yacimientos Petrolíferos Fiscales, ha destinado a la zona un importante núcleo de técnicos y personal operario, a los que se suma el de las compañías subcontratistas.

Yacimiento Rojas

Tras los óptimos resultados que se obtuvieron con el pozo Rojas Nº 2, y actualmente en plena producción, Yacimientos Petrolíferos Fiscales está perforando con la esperanza de lograr similares condiciones, en el pozo Nº 16 y 13 repectivamente, de los que se ha obtenido un buen rendimiento de gas, lo que habría las posibilidades de su tratamiento para el uso en garrafas y que cubriría adecuadamente la demanda de este elemento en los departamentos de San Rafael, General Alvear y Malargüe, que de concretarse este importante paso, daría solución a un viejo problema, ya que como hemos informado en diversas oportunidades, falta el gas, como consecuencia de la mayor demanda que se opera en época invernal, dado que la zona registra muy bajas temperaturas.

El Sosneado

En el plan de exploraciones que ha encarado YPF se tiene preferente atención a las perforaciones en busca del crudo, en la zona del Sosneado, en el extremo sur del departamento San Rafael. En el lugar dos pozos ya han comenzado a producir petróleo. Se trata de los pozos números 15 y 16, de los cuales se ha obtenido una producción diaria considerada entre los 90 y 110 metros cúbicos. Mientras que también se está extrayendo petróleo por el sistema de bombeo de la perforación Nº 17.

Educacionales

Horas de Cátedra. MALARGUE. — La Dirección de la Escuela de Bachillerato Técnico Minero "General Manuel N. Savio", ofrecerá mañana, a las 16, tres horas de Historia en 1er. año y tres horas de Teatro. Los interesados deben presentar planilla de puntaje, certificado de aptitud y de buena conducta.

En el Día de los Jardines de Infantes

MALARGUE. — Un simpático acto se cumplió en la plaza San Martín de este departamento, con motivo del Día de los Jardines de Infantes, el que contó con la presencia de más de doscientos niños, como así la concurrencia de la mayoría de los padres y maestros oportunidad en que se recordó a la creadora de los mismos, Rosario Vera Peñaloza.

Los actos se iniciaron a las 15.30, con la concentración de autoridades y público, en la plaza General San Martín; seguidamente fue entonado el Himno Nacional por el coro de niños de la Municipalidad de Malargüe, bajo la dirección de la profesora Diana Ruiz. Las palabras alusivas estuvieron a cargo de la docente Susana Fernández de Rivero y la señora Diana Ruiz ofreció poesías de su creación.

COOPERATIVA DE VIVIENDAS PARA COVSE SUBOFICIALES DEL EJERCITO "COVSE" LTDA.

CARLOS W. LENCINAS Y CANAL OESTE
CASILLA DE CORREO 653 - MENDOZA

COOPERATIVA DE VIVIENDAS PARA SUBOFICIALES DEL EJERCITO "COVSE" LIMITADA

CONVOCATORIA A ASAMBLEA

Conforme a lo determinado en los Arts. 31 y 32 del Estatuto, se convoca a los señores socios a la Asamblea Anual Ordinaria, que tendrá lugar el día 6 de Junio de 1976, a las 9.00 horas, en el Círculo de Suboficiales del Ejército, calle Carlos W. Lencinas y Canal Oeste de Mendoza.

MANUEL FERNANDEZ
Suboficial Mayor (R.)
PRESIDENTE

4/6 C 589 4/6

¡GRACIAS!
Espíritu Santo
POR LA GRACIA CONCEDIDA
H. C.
4/6 C 592 4/6

¡Gracias!
Espíritu Santo
POR EL FAVOR RECIBIDO
Marcelo Houlné
4/6 F 85560 4/6

¡Gracias!
Espíritu Santo
POR LA GRACIA CONCEDIDA
J. C. Z.
4/6 C 627 4/6

¡Gracias!
Espíritu Santo
Bruna
4/6 C 528 4/6

Cristalerías de Cuyo S.A.

CONVOCATORIA

Convócase a los señores accionistas a la Asamblea General Extraordinaria para el día 16 de junio de 1976 a las 17 horas en la sede social de la calle Montevideo Nº 270 de la ciudad de Mendoza, provincia del mismo nombre, para tratar el siguiente ORDEN DEL DIA

1º - Designación de dos accionistas para firmar el Acta (Art. 24 de los estatutos sociales).

2º - Aumento del capital social a $ 49.295.000 (Art. 188 del Decreto Ley 19550/72 y Art. 3º de los estatutos sociales).

3º - Emisión de acciones en caso de resultar aprobado el aumento de capital (pesos 20 millones) en acciones ordinarias clase "B", colocación a la par.

4º - Reforma y adecuación del estatuto a las disposiciones del Decreto Ley 19550/72.

EL DIRECTORIO

Mendoza, 27 de mayo de 1976.

NOTA: Se recuerda a los señores accionistas de conformidad con el Art. 23 de los estatutos sociales que para concurrir a la Asamblea deberán depositar en la Sociedad, calle Montevideo 270, Mendoza, o en la Sucursal Buenos Aires, Av. Corrientes 485, Piso 5º Capital Federal, sus acciones o un certificado bancario que acredite su depósito, hasta el día 11 de junio de 1976 a las 16 horas (en horario de 9 a 16 horas de lunes a viernes). De conformidad con las disposiciones estatutarias las acciones de la clase "A" tienen derecho a cinco votos por acción y las de la clase "B" tienen derecho a un voto por acción.

31/5 F 84264 4/6

Notas sociales

Casamientos

El 12 del corriente, a las 9.30, en la capilla del Colegio Santa Teresita, de Santa Fe, se bendecirá el casamiento de la señorita Gilda Fontana y el señor Enrique Knoll (h.). Actuarán como padrinos por la novia, el señor César Domingo Fontana y su señora Lila Olga Marechal y por el novio, el señor Enrique Knoll y su señora Lydia Oberti.

—Hoy se realizará el casamiento civil de la señorita Marta Antonieta Berné y el señor Raúl Ernesto Bonasera. Oficiarán de testigos la señorita Marcela Padilla y el señor Osvaldo Bruno Melacci. La ceremonia religiosa tendrá lugar en la basílica de San Francisco mañana, a las 22.

Compromisos

El padre Juan Goldaracena oficiará una misa hoy, a las 19.30, en la capilla del Colegio María Auxiliadora, en cuyo transcurso quedará formalizado el compromiso de la señorita Patricia Aguirre y el señor Fernando Calegaris.

—Se formalizará hoy el compromiso de la señorita Ruth Moyano Insa y el señor José Arturo Loyola.

Misa impetratoria

Para rogar por la felicidad de la señorita María de los Angeles Martínez Carranza y del señor Mario Alberto Zardain, la señora Dolores Petra de Laciar hará oficiar una misa hoy, a las 19, en la parroquia de San Agustín.

Misa de acción de gracias

Con motivo de cumplir 15 años la señorita Gabriela Sánchez Barandica, la señorita María de Lourdes López Testoni mandará rezar una misa de acción de gracias el domingo, a las 19.30, en la capilla del Colegio María Auxiliadora.

Bridge

En el Club de Gimnasia y Esgrima se disputará el primer torneo cuyano de bridge de equipos, del que participarán jugadores de Mendoza, San Juan y San Luis. Se iniciará hoy, a las 18 y culminará el domingo. Este encuentro calificado de "piloto" por sus organizadores, tiene por objeto, promover este deporte.

Rotary Club

A total beneficio de las obras que atiende la Rueda Interna del Rotary Club Mendoza Oeste, se llevará a cabo un desfile de modelos, amenizado por un show el 12 del corriente, a las 16, en la casa de la doctora Isabel Cantón de Millan (Joaquín V. González 138). En la oportunidad se servirá un cóctel a las asistentes. La reserva de tarjetas se atiende por los teléfonos 291774 y 254776.

Beneficio

Se realizará hoy, a las 16.30, en el Golf Club Andino, la exhibición de modelos organizada por la Cofradía de la Virgen del Valle. El beneficio que se obtenga se destinará a las obras que desarrolla esta asociación.

Viajeros

A San Pablo, Brasil, la señora Matilde María Corvalán de Conn.

—De Buenos Aires la señora Nélida Gimbernat de Gil Zavala.

—De Oriente y Europa el arquitecto Jacques W. Caspi y su señora Mirta Ruozi.

—De La Rioja la señora María Liliana Jaimes Calderón de Garrott.

—De Brasil a Europa el ingeniero Andrés Ruette y su señora Marta Conn Corvalán.

Misas y funerales

Se oficiarán misas:

Hoy, a las 12, en la iglesia de la Compañía de Jesús, por el alma del doctor Ramón O'Donnell.

—Hoy, a las 12, en la iglesia de la Compañía de Jesús, por las almas de Juan Antonio Tabanera, Rosa Silva Vigela de Tabanera, Norberto Guevara Peñasa, Modesta Tabanera Silva de Guevara y Teresita Tabanera Mathus de Gonzalez.

—Hoy, a las 17, en la capilla del Colegio de Nuestra Señora de la Misericordia, por el alma del arquitecto Manuel V. Civit.

—Hoy, a las 20, en la iglesia de la Compañía de Jesús, por el alma del señor Joaquín Carlos Ortiz Moran.

—Hoy, a las 19, en la capilla María Auxiliadora del templo de San Juan Bosco, por el alma de la señora Natalia Sánchez de Bresca.

—Mañana, a las 8.30, en la parroquia del Inmaculado Corazón de María, por el alma del señor Roberto Blanco.

—Mañana, a las 20, en la iglesia de la Compañía de Jesús, por el alma del señor Alfredo Heracio González Martín.

—Pasado mañana, a las 9, en la parroquia de Nuestra Señora de Luján, por el alma del señor Felix Salinas.

HOY 3 SHOWS
24 Hs. - 2 Hs. - 4 Hs.
LA VOZ DEL TANGO
JORGE VALDES
LOS CAPABLANCA
LA REVISTA DE LA RISA
ESTELAR DESFILE DE STREP TEASSE
barrabás
CABARET - BOITE - SHOW
CHILE 924 - TEL. 247999
MENDOZA - ARGENTINA

El 6 se hará el retiro mensual para religiosas

En el Colegio Misericordia, de calle Rondeau 182, se realizará el retiro mensual de religiosas. Será dirigido por el arzobispo de Mendoza, monseñor Olimpo Santiago Maresma, y se ha invitado a participar a todas las religiosas. Al término del retiro será celebrada una misa comunitaria.

Sobre un té a beneficio

Una aclaración formuló la dirección del Instituto de Histología y Embriología, sede de la cátedra de Histología de la Universidad Nacional de Cuyo.

En el comunicado emitido, esa entidad expresa que "desconoce, por no haber sido consultada, la realización de un té-canasta a beneficio de la cátedra de Histología, organizado por una comisión de damas, a celebrarse en el día de la fecha".

50 MESES
SIN ANTICIPO
(INTERES 5,5% MENSUAL)
HELADERA "DOVERMAN"..... POR MES $ 2.959
LAVARROPAS "DOVERMAN" POR MES $ 778
TELEVISOR 24" "DOVERMAN" POR MES $ 2.574
Vila
GODOY CRUZ 54

La presidenta de la filial Mendoza de la entidad de escritores, acompañada de los orientadores del taller.

Comienzan hoy las clases del taller literario de la SADE

La filial Mendoza de la Sociedad Argentina de Escritores, inaugurará hoy, a las 18.30, en el colegio de los Hermanos Maristas, San Martín 861, ciudad, su taller literario.

Abrirá el acto la presidenta de la entidad local, licenciada Susana Nile Palumbo, quien presentará a la coordinadora general del taller, profesora Celia Luquez y a los orientadores Juan Jorge Molinelli, Samuel Sánchez de Bustamante y Antonio Fernández Pérez.

Estos directivos informaron a LOS ANDES que funcionarán dos secciones de poesía y una de prosa, siendo en ellas eminentemente prácticas las tareas a realizar, con el dictado también, si procede, de nociones de preceptiva. Igualmente existe el criterio de dar a los trabajos de los talleristas la mayor divulgación posible.

Los visitantes también anunciaron que en el actual curso, además de los orientadores citados, se contará con la colaboración de otros escritores de nuestro medio, que, como los mencionados, trabajarán "ad honorem".

Los interesados en estas enseñanzas deben inscribirse en el citado local, al finalizar el acto inaugural, debiendo abonar por derecho de matrícula la suma de 50 pesos.

El arte primitivo del Perú, tema de una conferencia

En la Escuela Superior de Bellas Artes, Patricias Mendocinas y Pedro Molina, hoy, a las 20, habrá una conferencia. Estará a cargo del pintor Hernán Abal quien hablará de su reciente viaje por tierras del Perú. Exhibirá diapositivas referidas a los siguientes temas: "Pampa de Nazca", (un vuelo sobre los extraños dibujos); "Chavin de Huantar", (el pueblo y su paisaje, las minas preincaicas, los bajorrelieves y la escultura de bulto) y "Sechín", (las minas, los bajorrelieves y la interpretación actual). La señorita Clara Abal explicará la parte arqueológica de los temas de la conferencia.

El público tendrá libre acceso.

Recital de música popular del "Grupo Nuevo Tiempo"

Los integrantes del conjunto musical cordobés.

Hoy, a partir de las 21, en el auditorium Galli, se presentará el "Grupo Nuevo Tiempo" con un recital de canciones entre las que se incluyen "Sur" de Troilo y Manzi; "Verano porteño" de A. Piazzolla; "Cuando un amigo se va", de Cortez; "Viejo negro Joe", de Stephen Foster; "Chiquilín de Bachín", de Piazzolla y "Juana Azurduy", de A. Ramírez.

El grupo musical lo integran Angel Mario Spoto, (barítono - arreglador); Ricardo E. Demergaso, (primer tenor); Jorge Alaniz, (bajo) y Sergio Raúl Demergaso (segundo tenor-coordinador).

Este conjunto inició sus actividades artísticas en mayo de 1971 y desde entonces realiza una sostenida labor en favor de la difusión de la música popular. Actualmente integra el elenco artístico de la Dirección de Cultura de la Municipalidad de Río Cuarto.

Obras de Mozart y Tchaikowsky en un concierto

Esta noche, a partir de las 21.30, en el teatro Independencia, ofrecerá un concierto la Orquesta Sinfónica de la Universidad Nacional de Cuyo.

Conducida por el maestro Carmelo Duci, se podrá escuchar el siguiente programa: "Las bodas de Figaro", obertura, de Mozart; "Campera", de López Buchardo "Los bosques y prados de Bohemia", de Smétana y "Sexta sinfonía en Si bemol, Op. 74", (Patética), de Tchaikowsky.

El público tendrá libre acceso a la sala.

Ultimo plazo para participar en un festival folklórico

El Ministerio de Cultura y Educación de la Provincia, resolvió ampliar el plazo de inscripción de interesados, para participar en el "Primer Festival de Folklore Cuyano en Mendoza" a realizarse el 11 y 12 del actual en el estadio San Martín, ex Pacífico. Lo organizan los promotores Coria, Varpas y Mazal.

Los interesados en participar en ese festival deben concurrir, como única fecha, el próximo domingo, a las 10, al teatro Independencia, provistos de la correspondiente documentación personal.

Muestra de murales confeccionados con hilo, inauguran hoy

Hoy, a las 20, en el salón Caja de Ahorros del Banco de Mendoza, 9 de Julio 1263, ciudad, será inaugurada una muestra de murales de hilo "Le fil", creaciones del artista Miguel Angel Capmany. La muestra estará integrada por veinte obras y será a beneficio de CIPPI. La presenta la subcomisión de cultura del Club Personal Banco de Mendoza.

Los murales de hilo "Le fil" es una modalidad que difunde en nuestro medio Miguel A. Capmany, consiste en la creación de figuras geométricas, en las que prevalecen las dimensiones simétricas, salvo en aquellas en que se ha logrado siluetas, tales como los murales titulados "Angel" y "Suplica".

La muestra podrá ser visitada en horario de funcionamiento de entidades bancarias.

Educación artística

Cursos de canto y guitarra. — Sigue abierta, hasta el 8 del actual, la inscripción gratuita a los cursos de canto y guitarra y danzas nativas que ofrece la Dirección de Acción Cultural de la Provincia. Los interesados deben anotarse en esa dependencia, los lunes, miércoles, viernes y sábados, de 15 a 17, para los estudios de danzas nativas y los lunes, martes, jueves y viernes de 7 a 14 y de 17 a 21, para las clases de canto y guitarra.

Ballet universitario. — La Escuela Superior de Música informó que hoy, a las 15.30, tomará una nueva prueba a los aspirantes a ingresar en el ballet de la Universidad. Los interesados deben acudir al comedor universitario, entrada sur de la Ciudad Universitaria.

Repone el Cinema "Mi adorado Benji"

El Cinema ofrece un programa triple. El film "Mi adorado Benji" y de complemento "El niño de oro" y "El paraiso viviente", ambas habladas en castellano.

"Mi adorado Benji" es la historia de un perro que visita a sus amigos, de los que obtiene comida y buen trato. Sus dueños son dos niños, hijos de un médico viudo, que no quiere tener al perro en su casa. Un grupo de jóvenes delincuentes utilizan una casa abandonada como refugio y a ella llevan a dos niños que han raptado. Benji y su compañera, una linda perrita, hacen lo que pueden y con su intervención salvan a los menores secuestrados.

VIERNES, SABADO Y DOMINGO
MARIO BUSTOS
VOZ MAYOR DEL TANGO
DUO DINAMICO
fonomúmica
GRAN ELENCO
DOMINGOS ALMUERZOS FAMILIARES
LA CASONA
San Martín Sur 905 • Telef. 224344 Godoy Cruz
*RESERVE MESA DESPUES DE LAS 10 •

CINES Y TEATROS

CENTRO

AMERICA - Hoy de 13.45 a 24 hs. "ROJO PROFUNDO" y "AMANTES FRATERNALES".

AVENIDA - Hoy de 14 a 24 hs. "EL REGRESO DE LA PANTERA ROSA" y "AHORA ME LLAMAN EL MAGNIFICO".

CENTER - Hoy de 14 a 24 hs. "EL VIENTO Y EL LEON" y "MUERDE LA BALA".

CINEMA - Hoy de 14 a 24 hs. "EL NIÑO DE ORO" y "EL PARAISO VIVIENTE". "MI ADORABLE BENJI".

CITY - Hoy 14 a 24 hs. "LA BATALLA DECISIVA" y "QUE PASA DOCTOR?".

CONDOR - Hoy de 14.30 a 24 hs. "ROMA VIOLENTA" y "SEXO A LA SICILIANA".

LAVALLE - Hoy de 14.30 a 24 hs. "CON EL SOL EN LA PIEL" y "UN VERANO PARA MATAR".

LUXOR - Hoy de 14 a 24 hs. "EL JOVEN FRANKENSTEIN" y "CONTACTO EN FRANCIA".

OPERA - Hoy de 13.45 a 24 hs.: "LOS CHICOS CRECEN" y "ANDREA".

PREMIER - Hoy de 13.30 a 24 hs. "AMIGOS... Y AMANTES" y "UNA VEZ NO BASTA".

GRAN REX: - Hoy 14 a 24 hs. "LOS SUPERVIVIENTES DE LOS ANDES" y "LOS DINAMITEROS DE CHIPRE".

ROXY - Hoy de 14 a 24 hs. "EL PELEADOR CALLEJERO" y "LA REINA AFRICANA".

SELECTRO - (Calefacción). - Hoy Noche 20.45 hs.: "AMANTES FRATERNALES"; "ROJO PROFUNDO". Prohibido menores 18 años.

AUTOCINE BROADWAY - Hoy 21 hs.: "Proyecto aniquilación" y "La estafa del siglo".

GRAN AUTO CINE MENDOZA - Hoy 21 hs. "Perdidos en la noche" y "Operación Rosebud".

EL CERRO (CINE AUTO) - El Challao - HOY 21 hs.: "EL GORDO DE AMERICA" y "EL TRIANGULO DE CUATRO".

GODOY CRUZ

CEC - Hoy 21 hs. "Jugernaut" y "La muerte sigue sus pasos".

PLAZA - Hoy 21 hs. "El muchacho del arco iris" y "Texas a través del río".

SPORTMAN - Hoy 21 hs. "El archivo de Odesa" y "Deme un joven y les dare un hombre".

GUAYMALLEN

VICTORIA - Hoy 21 hs. "Hotel" y "Sucedió un sábado".

MAIPU

ARGENTINO - Hoy 21 hs. "El cabo tijereta", "En el gran circo" y "Este loco loco Buenos Aires".

IMPERIAL - Hoy 21 hs. "Dinero sangriento" y "Contrato en Marsella".

PALMIRA

COLON - Hoy a las 21 hs. "El gordo de América" y "Triángulo de cuatro".

SAN MARTIN

CERVANTES - Hoy 21 hs. "El alguacil del diablo" y "El niño y el toro".

MAYO - Hoy 21.15 hs. "Infierno en la torre" y "Variedades".

MONUMENTAL - Hoy 21 hs. "Don Carmelo... il capo" y "El cabo tijereta".

RIVADAVIA

DUCAL - Hoy 21 hs. "La venganza de los tiburones" y "007 y el hombre con el revólver de oro".

SAN RAFAEL

IDEAL - Hoy cont. 14 a 24 hs. "Invasión infernal" y "La venganza de ulzana".

San Rafael

Cena mensual de Dirigentes de Ventas

SAN RAFAEL. — Hoy a las 21.30, la Asociación de Dirigentes de Ventas y Comercialización realizará en los salones del Jóckey Club, la cena mensual de camaradería.

En la oportunidad, disertará el contador público nacional Mario Miguel Pundyk, comentando diversos aspectos que conforman el tema: "Economía y finanzas en la hora actual".

Es de señalar que el contador Pundyk ocupa el cargo de gerente general de la compañía de seguros La Mercantil Andina de la ciudad de Mendoza, siendo ampliamente conocido en los medios económicos y financieros de esa ciudad. Nació en 1940 en la ciudad de Mercedes, Corrientes y obtuvo el título de perito mercantil, a los 16 años de edad y en la Universidad de Buenos Aires egresó en 1963 con el título de contador público nacional.

Asumió jueza de la Cámara de Apelaciones

SAN RAFAEL. — Durante una sencilla ceremonia realizada en dependencias de tribunales de la Segunda Circunscripción Judicial, el delegado administrativo de la Suprema Corte de Justicia, doctor Ricardo A. Angriman, procedió a poner en posesión del cargo de juez de la Excelentísima Cámara de Apelaciones en lo Civil, Comercial, Minas, de Paz y Tributario de esta ciudad, a la doctora Susana La Red Cabrera.

El acto contó con la presencia de familiares de la doctora La Red, miembros de la Comisión Directiva del Colegio de Abogados, como así también empleados de los tribunales locales.

Una vez finalizado este acto, el delegado, acompañado por el secretario, señor G. Carlos Montenegro, se trasladaron a General Alvear, donde procedieron a poner en posesión del cargo de juez en lo Civil, Comercial y Minas, de esa ciudad, al doctor Evangelisto Dellagnolo.

Municipales

Colocación de carteles. SAN RAFAEL. — La Secretaría de Obras Públicas de la Municipalidad se ha dirigido a la población ante el hecho de que muchos carteles publicitarios y de otra índole, dificultan la visual de transeúntes y automovilistas, para recordar que quienes deseen colocar carteles deberán consultar previamente en la mencionada Secretaría, la que reglamentará y supervisará su instalación. Quienes no acaten esta disposición serán sancionados tal como lo prevé la ordenanza vigente.

Isla del Diamante.— La Municipalidad ha hecho saber a la población en general que los ciudadanos Bernardino Baudillo y Fermín Díaz, no son personas autorizadas ni habilitadas para atribuirse el derecho a vender, transferir, ni adjudicar lotes que son de propiedad del Estado provincial. Se destaca asimismo que las personas afectadas por hechos ilícitos de cualquier naturaleza, deberán denunciarlos ante la autoridad policial de la jurisdicción. Asimismo la Comuna ha informado a toda la población que está terminantemente prohibida la radicación de personas o viviendas precarias en el sector de la Isla del Río Diamante, en toda su extensión.

Delegación municipal de Cuadro Nacional.— Ha informado a los regantes del canal Salas, que por razones de limpieza, será cortado el suministro de agua a partir del 15 del corriente y por el término de 20 días. Se ha recomendado a los vecinos realizar en ese período todos los trabajos de reparaciones y construcción de puentes, compuertas y otros trabajos para el normal suministro del agua.

Citación.— La Dirección de Distritos de la Municipalidad ha reclamado la presencia en sus oficinas de Susana Inés Prado, con domicilio en Rama Caída.

Universidades

Facultad de Ciencias Aplicadas a la Industria- SAN RAFAEL. — Ha llamado a concurso de antecedentes para cubrir el cargo de secretario administrativo, clase 21, debiendo los postulantes poseer título de contador público nacional. La inscripción estará abierta hasta el 15 de junio, de 8 a 12. Los interesados podrán recabar mayores datos en la secretaría de la Facultad, ubicada en Comandante Salas 227, teléfono 21947 de esta ciudad.

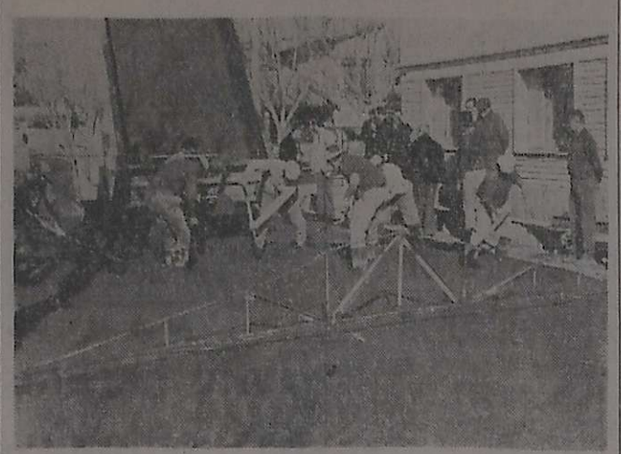

Trabajos de hormigonado en Pasaje México.

Durante la visita efectuada a la Terminal de Omnibus.

Recorrió el Comisionado obras a cargo de la Municipalidad

SAN RAFAEL. — Importantes trabajos que hacen al mejoramiento de la ciudad fueron dadas a conocer por el comisionado municipal, durante una recorrida por los mismos que realizó acompañado de la gente de prensa del medio y del señor Eduardo Anaya, a cargo de la Secretaría de Obras Públicas, y del arquitecto Fernando Marín, director de Obras Públicas de la Comuna.

La labor comunal se ha centrado en los últimos tiempos en una limpieza de todos los sectores próximos a la ciudad; apertura de diversas calles que permitirán una mejor conexión y circulación y una constante obra de pavimentación, mediante hormigonado que ha alcanzado desde el 24 de marzo a la fecha a una extensión de aproximadamente un kilómetro.

Ha merecido también una preferente atención la Terminal de Omnibus de la ciudad donde se han efectuado trabajos de limpieza; refacción y reordenamiento del local.

La recorrida

Se observaron en primer término los trabajos de poda y limpieza del arbolado, tarea esta que ha finalizado en las avenidas El Libertador y San Martín y continúa en avenida Mitre. Se recorrió luego el sector de avenida Colón, recientemente habilitado y en pasaje México se observaron los trabajos de hormigonado con 6 metros de calzada, entre Independiente y Coronel Plaza, para continuar luego hasta Ortiz de Rosas. En calle Coronel Plaza se observaron los trabajos de apertura de esa arteria la avenida Patricias Mendocinas, donde se han iniciado los trabajos de demolición de una vivienda.

Seguidamente se observó el pavimento recién efectuado en calle Maza, y en el extremo este de la avenida Mitre, se verificaron los trabajos de extracción de troncos de los árboles que fueran talados hace más de un año. Se ha procedido a la nivelación y limpieza total del sector con lo que ha mejorado notablemente la circulación en el lugar.

El comisionado y sus acompañantes se trasladaron luego a la calle Fray Luis Beltrán, donde se ha procedido al desmonte y limpieza de la cuadra comprendida entre Comandante Torres y Emilio Civit, permitiendo así una salida hasta avenida Patricia Mendocinas. Se observaron también los trabajos de apertura de calle Emilio Civit, entre Alberdi y Provincia de Mendoza, arterias éstas que permitirán una mejor circulación como así también la apertura de cunetas facilitando los desagües.

Terminal de ómnibus

Luego de observar algunos trabajos de bacheo y reparaciones del pavimento en calles céntricas, se observaron las obras que se están efectuando en la Terminal de Omnibus, donde se han efectuado trabajos de reparación de techos del local y areglos de muros; se han iniciado los trabajos de pintura exterior y se ha proyectado una reestructuración para lograr un mejor funcionamiento de negocios y oficinas. Algunos locales comerciales que habían sido cedidos para la instalación de negocios que no corresponde en el lugar, tales como pescaderías, carnicerías, tiendas y otros, que tienen contrato vencido, serán licitadas nuevamente para la explotación de negocios acordes a las necesidades del lugar y se habilitarán otras oficinas que necesita el público, tales como una oficina bancaria, de correos, oficina de Turismo y las boleterías se concentrarán en un solo local. Se ha dado también una preferente atención a la limpieza del sector como así de los baños.

Entidades Diversas

Sociedad teosófica. SAN RAFAEL. — El sábado a las 17 en el local de la biblioteca teosófica Annie Besant, sito en avenida Mitre 559, planta alta, se ofrecerá una conferencia sobre el tema: "Los mundos invisibles".

Aero Club San Rafael. — La comisión directiva de la entidad, ha citado a todos los pilotos a la reunión informativa que se realizará mañana a las 20.30, en la sala de pilotos del aeródromo Las Paredes.

La Bodega del Gallo
HOY CENA
RESERVAS a los Tels. 262773 - 262775
AVDA. ACCESO Y URQUIZA VILLA NUEVA - GUAYM.

Noches de Gala...
del Folklore Argentino..!
PEÑA FOLKLORICA (Canto y Vino)
MENU CRIOLLO CON PLATOS TIPICOS
Desde hoy y todos los viernes la cita es en:
EL CIRCULO DE PERIODISTAS
GODOY CRUZ 166 — CIUDAD
Araucilia Producciones.
4|6|C|527|4|6

DOWN
HOY RECITAL de
JUAN SALVADOR
creador de "EMMANUELLE"
22 Horas
Av. de Acceso Este y Arenales - Guaymallén
BACARDI
4|6|F|48

Buscan local para la Caja de Ahorro

SAN RAFAEL. — La sucursal San Rafael de la Caja Nacional de Ahorro y Seguro ha sido autorizada para proceder a alquilar, mediante contratación directa, un inmueble donde pueda desempeñar sus actividades con mayor comodidad para su personal y consecuentemente, para el público usuario.

Para ello se reclama un inmueble ubicado dentro de la zona céntrica, que disponga de una superficie cubierta utilizable de 350 metros cuadrados aproximadamente. Los interesados podrán retirar el pliego de condiciones en el local de la sucursal y la apertura de las ofertas se realizará el 8 de junio a las 12.30, en la sede de al sucursal de calle San Lorenzo 89.

Educacionales

Suplencia. — **SAN RAFAEL.** — Hoy, a las 14, en la Escuela Nº 446 "Juana Palma" de El Toledano, se ofrecerá una suplencia de maestra de enseñanza comun a partir del máximo puntaje.

Horas de cátedra. — Hoy, a las 14, en la Escuela de Bachillerato Técnico Agrario "Martín Güemes" de La Llave, se ofrecerán en carácter remplazante, tres horas de Zoología de 2º año "A"; tres horas de Zoología de 2º año "B" y cuatro horas de Fruticultura de quinto año. Los interesados deberán concurrir con planilla de tabulación año 1976 y certificados de salud y buena conducta.

Escuela Normal Superior de Profesorado. — **SAN RAFAEL.** — Las alumnas que adeuden asignaturas del profesorado para la Enseñanza Primaria, podrán presentar solicitudes de exámenes durante los días 23, 24 y 25 del corriente, en horario de 18 a 18.30. Así también los alumnos egresados de los distintos bachilleratos en noviembre y diciembre de 1975, pueden pasar por el establecimiento a retirar el certificado de estudio correspondiente.

Horas de Cátedra. — Hoy a las 11, la Escuela de Bachillerato Técnico Agrario "Pascual Iaccarini" ofrecerá, con carácter interino, siete horas de Enología en 5º año 1ª división. Los interesados deberán presentarse con bono de tabulación 1976 y certificado de buena conducta y de salud.

Jubilaciones

Caja de Jubilaciones y Pensiones. SAN RAFAEL. — La Delegación Zona Sur, ha citado para que se presenten en sus oficinas, ubicadas en la planta baja de la Municipalidad, a las siguientes personas: Próspero Campos, Tomasa Sosa viuda de Arias, Alfredo Marciano Domínguez Martínez y Noemí Edelma Valdez viuda de Rivero.

GIULIO CESARE
RISTORANTE
San Lorenzo 65 - Mendoza
JERARQUIA DE CALIDAD
HOY
GRAN PEÑA
FOLKLORICA
Menú fijo - Canilla libre
RESERVE SU MESA
4|6|C|479|4|6

FOTOCOPIAS
XEROX
—EN EL ACTO—
FOTOGRAFIA
CEVERINO
SAN JUAN 1189 - TEL. 291999
Frente a Galería Tonsa
2|6|F|84909|18|6A

AFIM
Asoc. Filarmónica de Mendoza
Goethe Institut Mendoza
SOLO NOW
Conjunto Alemán de JAZZ
Martes 8 de Junio
21.30 hs.
TEATRO CITY
2|6|C|860|4|6A

Hostería Cerro de la Gloria
HOY
SUPER CENA SHOW
— CON —
* JEAN DUVAL
y su órgano de ensueño
* IBIS LUCCETI DE CEPPARO
poesía hecha mujer
* MARIANO MORENO
picardía riojana
* UBEN VILLALBA
melodía y folklore
— Y la reaparición en Mendoza de:
* ALVARO TORRES
la voz de oro de Colombia
JARDIN ZOOLOGICO
Reserve su mesa al Tel. 250130
4|6|F|85740|4|8

SI VIAJA A BUENOS AIRES
RESIDA POR CORTO PERIODO EN DEPARTAMENTOS AMOBLADOS, a todo confort, teléfono, heladera, servicio mucama, a 200 metros de FLORIDA. - RESERVAS: EDIFICIO EMBASSY - Avda. Córdoba 860 - T. E. 392-4742/4594 - Capital Federal.
4|6|F|85513|6|6|A

RESTAURANTE LA POSTA
HOY ...¡¡EXCLUSIVOS!!
LOS QUILLA HUASI
Y GRAN SHOW!!
Reserve su mesa
SAN MARTIN 1277 - Tel. 22131 - GODOY CRUZ - MZA.

INMOBILIARIA

URBANA VENDE

DEPARTAMENTO céntrico: Amplio L/Com.; Com./diario; cocina; 3 Dormit.; 2 baños; D/serv. Lavandería. Baulera. Verdadera oportunidad.

DEPARTAMENTO a estrenar, 6ª Sec., 3 dormit., baño, amplio L/Com., cochera cubierta. $ 300 millones. Financio.

DEPARTAMENTO a estrenar, 6ª Sec., 3 dormit., $ 265 millones.

CASA, 5ª Sección, amplio living/com., 4 dormit., 2 baños y toilette, cocina/com., dep./serv., garaje 2 autos, gran jardín (fondo), a 50 mts. B. Sur Mer. Acepto en pago departamento o casa menor valor céntrica, con 4 dormitorios. Valor, $ 1.300 millones.

CASA 2 dormit., cochera, $ 290 millones. Financio.

CASA 3 dormit., 2 baños, cocina comedor, garaje, living comedor (p/mármol). Financio.

Informes personales en: 9 DE JULIO 315 - BARRIO BOMBAL.

4|6|C|613|4|6

FORCONI

Hermanos

Automotores

VENDE O PERMUTA

Opel 180	75
Chevrolet SP	65-74
Citroen 3 CV	71-74
Peugeot 504	70-73
Cupé Torino	71-72-73
Ami 8	72-73-74
Dodge 1500	72
Renault 12	72
Cupé Fiat	69-71
Fiat 128	71
Renault 6	70
Valiant IV	68
Rural Ford Falcon	68
Fiat 600	67
Peugeot 404	66-67
Fiat 1500	63-67
Renault 4S	66
Borgward Isabela	56-60
Estanciera	58-59

COMERCIALES

Rastrojero	57-69-70
Pick Up Ford gasolera	71
Pick Up Dodge D-200 gasolera	70
Pick Up Dodge D-100 gasolera	70
Pick Up Ford F-100	64-69
Camión Dodge c/volq. gasolero	63
Jeep IKA c/capota	59
Pick Up Fiat 1500	69

Adherida a la Cámara de Automotores.

Se reciben permutas, documentos de uva o vino.

SAN MARTIN SUR 38

Godoy Cruz - Mendoza

4|6|F|83163|4|6

ADMINISTRADOR RURAL

Experiencia en frutales y viña. Excelente vivienda en finca. Escribir a Sr. Gerente detallando antecedentes a:

CATAMARCA 486 - MENDOZA

ABSOLUTA RESERVA

4|6|C|459|5|6

¿ORO?

Venga, suba 2 pisos
Precio Internacional
GIRON ARGENTINA
San Martín 913
Piso 2 - Local 12

24|5|F|60001|Pte.

Herramientas Agrícolas

CONTADO

TIJERAS PODAR Gherardi 240 mm., tope superior, por unidad	$	1.120
TIJERAS PODAR Gherardi 240 mm., tope superior, por docena	$	12.700
SERRUCHOS PODAR Sandvik de 30 cm.	$	620
SERRUCHOS PODAR Peugeot de 30 cm.	$	1.090
LIMAS TRIANGULO Raselli de 125 mm.	$	193
LIMAS PLANAS Raselli, media fina de 10"	$	385
PIEDRA PARA AFILAR Tijeras de podar	$	25
ESTIRADOR DE ALAMBRE A PALANCA, Meifa	$	1.536
PICOS PALA Y HACHA, El Casildense de 102/75, sin cabo	$	1.220
HACHA ½ labor, Casco, 4 ½ libras, sin cabo	$	1.850

DESCUENTOS ESPECIALES POR COMPRAS SUPERIORES A $ 50.000

Horario: Lunes a Viernes Corrido de 8.30 a 19.30 horas - Sábados de 8.30 a 13 horas.

JOSE BUZIO LTDA.

Av. SAN MARTIN Nº 621/41 - MENDOZA

2|6|C|878|4|6

RIPIO - ARENA Y PIEDRA

6 Mts.3. - $ 3.100

TELEFONO 220542

3|6|F|85224|3|6|A

NECESITO MAQUINISTA para FIAT 900

—Con Topadora—

SAN JUAN 500 - MZA. De 8.30 a 12.30 y de 15 a 19.30 horas.

4|6|F|85501|4|6

LAVADERO y ENGRASE

SE ALQUILA

Presentarse con referencias y garantías ESTACION YPF - PALMIRA

2|6|F|84993|4|6|A

SEÑORITA

Mayor de edad para promoción se necesita. Trabajo permanente. Horario comercio. Sueldo, vláticos y leyes sociales. Presentarse hoy de 10 a 12 y 16 a 18 horas.

CLARK 652 — CIUDAD

4|6|C|561|4|6

ORO

En Garibaldi 118, siempre pagamos más... Venga y conversemos. - GARIBALDI 118, local 1, Planta baja.

4|6|C|611|4|6

VENDO

Camión Dodge

Gasolero Mod. 1963, con motor Perkins, reparado a nuevo, con volquete. Se recibe permutas, documentos de uva o vino. San Martín Sur 38. G. Cruz. Mza.

3|6|F|83131|4|6

¡URGENTE! COMPRO TERRENO

o Casa para Demoler

Mínimo: 15 m. de frente. Mínimo: 1.000 m2., sobre calle Juan B. Justo o Avda. Costanera. - Tratar:

GODOY CRUZ 1984 - GUAYMALLEN - TEL. 246106

4|6|F|85557|4|6

MATERIALES DE CONSTRUCCION

Ofertas

Cemento $ 340,— la bolsa
Cal .... $ 200,— la bolsa
Arena .. $ 750,— el mt3.

— CORRALON VILLA NUEVA —

B. de los Andes 3675 - Pedidos al Teléfono 260555

1|6|F|84738|6|6

VENDO GUANO DE CABRA O DE GALLINA

Descargamos directo en su finca, de primera calidad, grandes reservas. Consulte precio al Tel. 255528. Fco. de la Reta 1050, San José.

2|6|C|866|11|6

Compro Aceitunas

Aceiteras y para Conserva

Pago contado o corto plazo. Los mejores precios. - RUGGIERO R. Ortega 128. Teléfono 246122, Mendoza y en Luján San Martín 2814. Drummond.

4|6|C|433|6|6

GUANO

De caballo y cabra, puesto en finca, cualquier cantidad, entrega inmediata.

— VENDO —

Videla Correa 356 — Ciudad

4|6|C|637|4|6

Pala Cargadora y Retroexcavadora

FIAT 4600 NUEVA - VENDO

Benavente 4457 - Villa Nueva
Teléfono 261155

3|6|F|85294|5|6

Maquinarias, Herramientas, Maderas para la Construcción Usadas VENDO

ATENCION: JUEVES y VIERNES de 10 a 12 y de 17 a 20 Horas.

SAN JUAN 776 - TELEF. 240191 - CIUDAD

4|6|C|417|4|6

LECHONES

Faenados $ 175 el Kilo, vivos $ 110 el Kilo. Cerdos Gordos para carneo, piernas para salar, venta directo al público. Bra. de los Andes 3759. Villa Nueva. Teléf. 261028 y Carril Lavalle Kilómetro 22. — La Pega.

3|6|F|85373|5|6

EN SAN MARTIN

LOCAL DE CONFITERIA

Ofrece CASA ESPAÑA en Alquiler

SOLICITAR INFORMES A:

ALEM 383 - TELEFONO 21216 - SAN MARTIN

ALEM 45 - TELEFONO 22067 - SAN MARTIN

4|6|F|85503|5|6

Busco Representante

No exclusivo para las zonas de Mendoza y Cuyo. Nueva fábrica de trajes de baño de Sra. y afines. Dirigirse por carta a: MARE MODA. Soldado de la Independencia 854. Cap. Fed.

4|6|F|85512|4|6

CAMIONETA

Doble Cabina

Chevrolet 230 mod. 1971, dos asientos reclinables, baúl con tapa. Impecable. Contado y facil. - Ver y tratar: Bandera de los Andes 1764. San José. Teléfono 260960.

4|6|F|85544|5|6

Cemento $ 350

Por 50 Bolsas $ 345

Por mayor cantidad consulte precios — MALIZIA

Bra. de los Andes 1736 - S. José

TELEFONOS 260100 - 262404

31|5|F|84256|4|6-A

CASILLA RODANTE

VENDO O PERMUTO

CAPACIDAD 4 PERSONAS

Pellegrini 1363 - Godoy Cruz

ANGEL M. BIAGGI

4|6|C|600|4|6

BOITE

EN BERMEJO

Por no poder atender líquido gran playa y bajo alquiler. Páguela como quiera. Angel Lencinas. - San Luis 355. Mendoza.

4|6|C|550|4|6

$ 20-30

MILLONES

Dispongo compra lote u otros negocios. - TELEFONO 245799

4|6|C|501|4|6

CEMENTO

LA BOLSA $ 340.-

TODO PARA LA CONSTRUCCION

GODOY CRUZ 3171

VILLA NUEVA - TEL. 261689

24.5|F|81708|Pte.

FOTOCOPIADORA

a Empresa o Particular

SEMI NUEVA VENDO

Angel Lencinas

SAN LUIS 355 - MENDOZA

4|6|C|550|4|6

AVISOS CLASIFICADOS

Compra y Venta de Propiedades

CARLOS W. PUEBLA

VENDE

DEPARTAMENTOS financiados. Ocasión, Bº Cano (impecable), $ 1.200.000.

DORREGO, 2 dorm. $ 1.000.000.

CALLE LAVALLE, 2 dormitorios, dependencias.

9 DE JULIO, frontal, 3 dormitorios, contrafrente, 2 dormit.

ESPEJO, frontal, 2 dormit., dependencias.

RIVADAVIA, frontal, 2 dormitorios, dependencias.

5ª SECCION, frontal, 2 dormitorios, dependencias.

Av. SAN MARTIN, G. Cruz, 2 dormitorios (Pta. baja).

Consultas:

J. J. PASO 617 - DORREGO

TELEFONO 244043

4|6|F|85536|4|6

A PROPIETARIO compramos casa, departamento, lote o finca. Godoy & Pelaia. Máxima seriedad inmobiliaria. - Gutiérrez 585, T. 258543-251597.

22|5|F|81131|Pte.

A ESTRENAR, casa 1 planta, a metros Plaza San José, living comedor, 3 dormitorios, placares, 2 baños, cocina comedor con amoblamientos metálicos y artefactos, garaje, 2 autos, patio, todos servicios. T. $ 4.000.000. Facilidades. 9 de Julio 1030. Local 3. Ciudad. 3|6|F|85303|5|6

A. CASTRO RAFFO Inmobiliaria, compra casas, departamentos, lotes, fincas, negocios, etc. Gutiérrez 732. Tel. 256739.

9|5|F|67041|Pte.

A ESTRENAR planta baja, exterior Dpto. s/G. Cruz, 3 dormit. Valor $ 5.500.000. Ponce. 25 de Mayo 975. 4|6|F|85540|4|6

A PRECIO de uno vendo 2 departamentos, total $ 550.000, contado y facilidades. Recibo coche, tratar: Maipú 658. Cdad. 4|6|C|502|6|6

A INTERESADO directo vendo departamento 3 dormitorios y demás, terraza, todo servicio, tratar en la misma, Adolfo Calle 662. P. 1. Dpto. 1, Sr. Efimenco. 4|6|C|502|4|6

A 20 MTS. micro 20 G. Cruz, desocupada, antisísmica, dormitorios, comedor, cocina amplia, baño intermedio intalado pesos 50.000.000 m|n., saldo 60 meses. San Martín 2040, Mza. 4|6|C|520|5|6

A PRECIO regalo vendo 1.500 mts., todo con cerezos, cerca calle Ugarte, La Puntilla. ACOMAR Propiedades. Martínez de Rosas 1780. 4|6|C|521|4|6

A MTS. Perú, 6ª Sección, regia casa 3 ambientes, garaje, 2 baños, terreno 300 mts. Total $ 2.500.000, facilidades. Santa Fe 129. Ciudad. 4|6|T|6265|4|6

A $ 1.000.000, T. $ 1.800.000, B/Trapiche, chalecito estrenar: L/comedor; 2 dormitorios c/placares; cocina c/artefactos, patio. (Plan banco). Provivienda, Perú 1214. 4|6|C|610|4|6

A 1 PASO plazoleta Barraquero sobre calle San Martín, departamento 2 dormitorios. Contado 850.000, total 1.500.000. Moreno Vivienda, T. 225842. 4|6|F|83149|4|6

A METROS Gral. Paz y España. Excepcional terreno, 640 metros, 17.50 frente. Contado y facilidades. "Arenas Propiedades". Colón 484. T. 244790. 4|6|F|85702|4|6

A METROS San Martín y V. Hugo casa corte antiguo, antisísmica, 3 habitaciones, estar, garaje, cocina, 2 baños, patio amplio, $ 330.000.000. "Arenas Propiedades" Colón 484. T. 244790. 4|6|F|85701|4|6

A GALPON 130 cubiertos, fuerza, Villa Nueva, vendo $ 350.000, saldo convenir. Minni. Bandera de los Andes 2829. 4|6|F|85717|4|6

A $ 1.100.000. T|$ 2.350.000 amplia y linda casa recién pintada, m| buen estado, B|Luzuriaga: amplio l|comedor c|estufa hogar, 3 dormitorios c|placares, c|comedor c|artefactos, 2 baños, garaje, patio embaldosado. Provivienda. - Perú 1214. 4|6|C|610|4|6

A $ 800.000. T|$ 1.600.000, ciudad, 6ta., casa mixta b|estado: 2 dormitorios, c|comedor c|artefactos, patio. Provivienda. Perú 1214. 4|6|C|610|4|6

ANTISISMICA, 5ª Sección, vendo, 3 dormitorios, garaje, entrada (2 vehículos), jardines, churrasquera, amplio living, comedor, estufa a leña, calefactor. Otra 4 dormitorios, 2 baños. Avenida Acceso, estrenar. Teléf. 231618. 2|6|C|935|4|6

ANTISISMICA 2 dormitorios, Barrio Comercio, G. Cruz. Anticipo 60.000.000. Total 120.000.000. José Federico Moreno 1575. 3|6|F|85199|4|6

ATENCION casa Bº Oficiales vendemos, con teléfono: Liv.-comedor, 3 dormitorios, cocina-comedor, garaje, patio, terraza. Impecable. Total m|n. 500.000.000. Facilidades. Godoy y Pelaia. Teléfonos 258543 - 251597. 3|6|F|85208|4|6

AMERICANA antisísmica, vendo sin intermediarios en ciudad, 3 dormit. 2 baños, garaje, etc. Gran jardín al frente, amplio patio. Contado y facilidades, tratar con dueño viernes y sábado en Tucumán 750. Ciudad. 4|6|C|460|4|6

AMPLIO local, Colón y Mitre vendo contado y 24 meses. Mitre 685. 4|6|T|6245|5|6

ATENCION: Ossola vende soberbia mansión tres dormitorios, living, comedor, estar, jardín de invierno, gran ubicación. T. 291304. 4|6|C|804|4|6

APROVECHE 2 magníficas oportunidades: 1) hermosísima casa 1 planta, 6ª Sección, gran recepción, 3 dormitorios c|placares, baño completo, cocina comedor, pieza y baño de servicio, cochera, teléfono, Total $ 5.900.000, facilidades. 2) Departamento Kolton a estrenar, frontal, L-comedor, 3 dormitorios c|placares, baño completo, cocina, lavandería, baulera, parte contado, saldo 5 años. Opción alquiler. Tratar: Belgrano 1298. Ciudad. Tel. 215863. 4|6|C|504|4|6

ATENCION vendo total $ 1.100.000 antisísmica a terminar, habitable en San José, contado y facilidad. Tel. 245799. Recibo coche. 4|6|C|502|4|6

ANTISISMICA Barrio Bancario, 2 dormitorios, entrada vehículo. Contado 1.500.000, total 2.500.000. Moreno Vivienda, T. 225842. 4|6|F|83148|4|6

ANTISISMICA 3 dormitorios, living, garaje, facilidades, oportunidad GUARNA - Olascoaga 389. Ciudad. 4|6|C|493|6|6

ANTISISMICA, Ejército de los Andes, 3 dormits., living-comedor, cocina, baño, cochera, patio; $ 290.000.000 ctdo./facilids. Vende: Castro Raffo Inmobiliaria. Gutiérrez 732. Tel. 256739. 4|6|F|85563|4|6

ANTISIMICA, oportunidad, Las Heras, chalecito, liv. comedor, 3 dormitorios, depend., garaje y cochera. T. $ 160.000.000. C|pesos 60.000.000 y saldo 3 años. F. J. Sapunar. San Lorenzo 315. Tel. 290457. 4|6|F|85574|4|6

ANTISISMICA, 5ª Sec., p|baja, chalecito, liv. comedor, 3 dormitorios, depend., dep. serv., garaje y patio. T. $ 650.000.000, c|fac., F. J. Sapunar, San Lorenzo 315. Tel. 290457. 4|6|F|85575|4|6

ANTISISMICA, B. Bombal, 2 plantas, liv. comedor, 3 dormitorios, demás, escritorio, dep. serv., cochera 2 autos, patio, vendo contado, recibo depart. céntrico c|precio. - F. J. Sapunar. San Lorenzo 315. Tel. 290457. 4|6|F|85576|4|6

ANTISISMICA en Dorrego, metros R. Escalada, 3 dormitorios, garaje vendo apurado. Juan B Justo 429. T. 252611. 4|6|C|542|4|6

ANTISISMICA Sexta Sección, impecable, living comedor, escritorio, 3 dormitorios, 2 baños, jardín amplio, entrada vehículos. $ 720.000.000. Permutamos menor precio. Lavalle 18 - 253115. 4|6|C|557|4|6

ANTISISMICA 1 planta, impecable. Living, 4 dormitorios, 2 baños, garaje, jardín. $ 450.000.000 Permutamos menor precio. Lavalle 18. - 253115. 4|6|C|557|4|6

AMPLIO departamento frontal, ciudad, living, cocina comedor, 3 dormitorios, escritorio, dependencias servicio $ 390.000.000. Desocupado. Permutamos menor precio. Lavalle 18. - 253115. 4|6|C|557|4|6

ANTISISMICA nueva en Carrodilla, 3 dormitorios, permuto iguales comodidades alrededores ciudad. Acepto adobe vigado. - Juan B. Justo 429. T. 252611. 4|6|C|542|4|6

ATENCION: Vendo lote interno sobre calle Mitre, ideal oficina, departamento o local: 100 mts.2. Atencio Viviendas. Espejo 172. Tel. 231358. 4|6|F|85591|4|6

ATENCION: Vendo departamento en Monoblock Laprida, Godoy Cruz, desocupado, 2 dormits. y depends. completar. Total pesos 150.000.000 m|n. Facilids. Llaves: Atencio Viviendas. - Espejo 172. Teléfs. 231353 - 231558. 4|6|F|85588|4|6

ATENCION: Vendo casita esquina, de adobe, en Godoy Cruz casi A Tomba, 2 dormits., baño, cocina, galería, cochera. Total pesos 95.000.000. Facilid. Atencio Viviendas - Espejo 172. Teléfonos: 231358 - 231558. 4|6|F|85589|4|6

ATENCION: Vendo chalecito a 8 cuadras de S. Martín, antisísmico. 300 m2. terreno ,fondo con parral, patio, galponcito. Total $ 180.000.000; mitad contado, resto un año y medio. Atencio Viviendas - Espejo 172. Teléfonos: 231358 - 231558. 4|6|F|85590|4|6

ATENCION: Vendo lote con cuatro casitas en construcción sobre Paso de los Andes casi E. Civit. - Atencio Viviendas. Espejo 172. Teléfs. 231358 - 231559. 4|6|F|85592|4|6

BARRIO Filippini, hermosa casa, aire acondicionado. Tratar: Colón 901, G. Cruz. Farmacia. 4|6|F|83160|5|6

BIAGGI vende casas antisísmicas y mixtas. Visítelo. Pellegrini 1363 Godoy Cruz. 4|6|C|600|4|6

COMPRA-VENDE Benturino. Lotes, casas, departamentos, negocios. - Colón 669. 246927. Lugones. 31|5|F|84401|5|6

CASA 2 dormitorios, salón, dependencias, metros feria Guaymallén. Total 80.000.000. Anticipo 50%. José Federico Moreno 1575. 3|6|F|85191|4|6

CASA 3 dormitorios, dependencias, metros plaza Las Heras. Anticipo 50.000.000. José Federico Moreno 1575. 3|6|F|85202|4|6

CASA 3 dormitorios, dependencias, metros Y.P.F. Godoy Cruz. Total 110.000.000. Anticipo 50%. 3|6|F|85204|4|6

CASA vendo, material, 3 habitaciones, comedor, cocina, baño. Las Heras. $ 75.000.000, contado, facilidades. Montalto Inmobiliaria. Coronel Díaz 316. 3|6|C|289|290|7|6|D

CASITA Dorrego $ 950.000. En San José $ 1.350.000. Dpto. sobre Mitre 2500 - $ 2.100.000. Telef. 215085. 4|6|C|456|5|6

CASA de ladrillo vendo en Pedro Molina, Guaymallén, 1.000 metros de terreno y 300 metros cubiertos. Ideal para familia numerosa. Recibo casa más chica. Informes: Martillero Juan Morelli. Tel. 258006. 4|6|C|508|4|6

COMPRO casa quinta o terreno hasta 10.000 metros. Teléfono 215254. 6|6|C|522|4|6

CASAS, vendemos, 6ª Sec., 2 dorm. B. Romairone, 2 plantas. Dorrego a estrenar, 3 dorm. J. F. Moreno 840. T. 245934. 4|6|C|544|5|6

COMPRO casa grande o antigua, próxima Coronel Díaz a interesado directo, entrego parte pago departamento Barrio Cano y efectivo. 246418. 4|6|C|535|4|6

CASA vendo 2 dormitorios, living comedor, cocina, con baño, catio, teléfono, superficie cubierta 110 m2. en Villa nueva $ 2.500.000 informes. T. 215942, de 16 a 18 hs. 4|6|T|6268|4|6

CASA Godoy Cruz cerca Belgrano, amplia, vendo $ 450.000, saldo plazo largo. Recibo automotores. Minni. 4|6|F|85715|4|6

CASITA San José y Villa Nueva, vendo $ 300.000, saldo facilidades. Recibo vehículo. Minni. 4|6|F|85714|4|6

CASA Godoy Cruz 400 mts., teléfono, asfalto, vendo $ 100.000, saldo convenir. Recibo vehículo. Minni. 4|6|F|85713|4|6

CASA 3 dorm., Godoy Cruz vendo $ 500.000 y facilidades. Rioja 1532. Ciudad. 4|6|C|606|4|6

CASA mixta como terreno, 425 m2., 5ta. Sección vendo facilidades, Rioja 1532. Ciudad. 4|6|C|606|4|6

CASA sobre calle Rondeau, ciudad, a 50 metros San Martín, living, 2 dormitorios, cocina, baño, pequeño patio. Vendemos con facilidades. Informes: Inmobiliaria Ruffolo, Salta 792, Godoy Cruz, T. 225571. 4|6|F|83146|5|6

COMPRO tierra 10 a 20 Has., zona cálida, derecho de agua. 221087. 4|6|F|83141|4|6

COMPRO, finca parral o viña, mediana o grande, derecho de riego. 221087. 4|6|F|83139|4|6

COMPRO finca de 10 a 15 Has. en Las Heras o Lavalle, con derecho de agua. Fuerte contado. Llamar teléfono 226387. 4|6|C|637|4|6

CON $ 100.000, lindo lote 300 metros. Frente ruta 7, esquina, a una cuadra puente Palmira. Permuto, escucho ofertas. Juárez. Teléf. 262650. Libertad 885. Villa Nueva. 4|6|F|16488|4|6|D

CON $ 2.100.000. Magnífica antisísmica, 3 dormitorios, 250 metros cubiertos, garaje para 3 vehículos, baño, pieza servicio, jardines, terrenos 570 metros. Centro Rodeo de la Cruz. Véala. Escucho ofertas. Juárez. Teléf. 262650. Libertad 885. Villa Nueva 4|6|F|16490|4|6|D

CON $ 1.200.000, linda finquita, en Km. 8 (Las Champas) Guaymallén, 2 hectáreas, casita, luz, agua surgente abundante, tierras superbuenas, donde nadie vende. Escucho ofertas. Juárez. Teléf. 262650. Libertad 885. Villa Nueva 4|6|F|16489|4|6|D

CHALET 2 plantas, ciudad, l|comedor, toilette, cocina comedor, garaje, patio, 3 dormitorios, baño, terraza, americano. $ 400 millones. Contado $ 150.000.000. Oportunidad. "Arenas Propiedades". Colón 484. T. 244790. 4|6|F|85600|4|6

DEPARTAMENTO: excelente, barrio Empleado Comercio G. Cruz, modernizado, con ampliaciones, totalmente alfombrado, impecable, 2 dormitorios y dependencias completas, planta baja con jardín. Total $ 1.700.000 oportunidad. Vende J. Cecco. Colón Nº 617. Mza. 243330 - 290111. 3|6|F|85252|4|6

DEPARTAMENTO cerca parque 5ª Sección, living comedor, 2 dormitorios, baño, cocina. Troglia vende urgente. Hammarskjold 774 Teléfono 240131. 3|6|T|062228|4|6

DEPARTAMENTOS en avanzada construcción vendemos frente Av. Colón, de 1 y 2 dormitorios, ínfima parte contado, saldo hasta 60 meses. Vende Mengoni. - Colón 428. T. 246295. 3|6|F|85380|4|6

DEPARTAMENTO Frontal 2 dormitorios, cochera. Total 200 millones. Anticipo 50 %. José Federico Moreno 1575. 3|6|F|85197|4|6

DEPARTAMENTO vendemos Godoy Cruz esquina Chile: Liv.-comedor, 2 dormitorios, baño, dep.end servicio, 113 m2. Total m$n. 350.000.000. Facilidades. Permutas. Godoy y Pelaia. Teléfonos 258543 - 251597. 3|[F|85206|4|6

DOS dormitorios, dependencias, todos servicios, sobre Bandera de los Andes 826. San José. 4|6|C|456|5|6

DEPARTAMENTOS centralísimos, uno, dos, tres, cuatro dormitorios, dependencias completas, Ossola vende. 291304. 4|6|C|804|4|6

DEPARTAMENTO ofrezco: dos| tres dormitorios alfombrados, dependencias completas. Belgrano 1164. 4|6|C|405|4|6

DUARTE Godoy y Asociados vende oficinas y departamentos 2 y 3 ambientes confortables, céntricos. Avenida España 1056. 4|6|C|511|512|4|6

DEPARTAMENTOS 1-2-3 dormitorios, residenciales y céntricos. Ruvira Propiedades, Tel. 252802. 4|6|C|620|4|6

DEPARTAMENTO chico, frontal, bien puesto, con teléfono, buena ubicación. Guaymallén. Llamar 293281. 4|6|C|595|5|6

ESTACION de Servicio en Carrizal, alquilo, vendo o permuto, opcional galpones guardería náutica. Informes: Paso de los Andes 509. Ciudad. 4|6|T|6279|4|6

EN MONTECASEROS, 25 hectáreas incultas, rodeadas de parrales, frente dos calles, fuerza, acceso pavimentado. Vende Arambuiro, Stanziola & Cía. Sarmiento 37. Teléf. 231715. 4|6|F|85580|4|6

EN LA MEJOR ubicación, excepcional departamento 3 dormitorios, 2 baños, amplia recepción, finas terminaciones. Precio fijo e inamovible, plazos 5 semestres entrega inmediata. Unicos. Canizo Puebla. T. 247949. 3|6|F|85188|4|6

EN LA CONSULTA: Vendo casa moderna, contado y facilidad. Manuel Ceretti Nº 579. 4|6|F|85550|4|6

FINQUITA 4 hectáreas, parral, chacra. Total 18.000.000. Salta 1743. - 215254. 4|6|C|522|4|6

FINQUITA 7 hects. parral, Las Heras. Total $ 4.000.000. Salta 1743. 4|6|C|522|4|6

FINCA en Carrizal 30 Has. niveladas, 2 pozos elect., 3 casas. J. F. Moreno 840. T. 245934. 4|6|C|544|5|6

FINCAS vendo: Maipú, 3 Has. viña - frutales; Lavalle Colonia San Francisco, 20 Has. con 6 viña, resto chacra, pozo electrificado; Las Heras, 17½ Has. con 9 viña buena producción, 2 casas, chacra, facilidades pago. Juan B. Justo 429. Mza. T. 252611. 4|6|C|542|4|6

FINQUITA 5 y otra 2 Has. Jesús Nazareno, parral, vendo facilidades, recibo automotores o casa Minni. Bandera de los Andes 2829. 4|6|F|85711|4|6

FINCA vendo: ¡Oportunidad! Rodeo del Medio, 14 Has. parral, 16 Has. niveladas, casa, pozo, herramientas. Total 4.600.000, facilidades. Dorrego 389 (casi Antonio Tomba), Godoy Cruz. 4|6|C|623|4|6

FINCA 6 Has. Corralitos: 4 Has. parral, 1 Ha. espaldero, resto chacra, derecho abundante agua, pozo electrificado 3", casa, tractor con implementos, animal. Total $ 4.800.000, facilidades. - 9 de Julio 1030. Local 3. Ciudad. 4|6|F|8'724|5|6

FINCA 1 Ha. viña, casa, frutales, Maipú, vendo $ 400.000, saldo convenir. Recibo vehículo por parte efectivo. Minni. 4|6|F|85712|4|6

FINCA 44 Has. Lavalle, de primera, casa, pozo 10", tractor, implementos, vendo, poco contado, recibo casa, automotores. Minni. 4|6|F|85710|4|6

HOY líquido en Potrerillos campo 100 Has., frente a Vialidad, sobre arroyo Las Mulas, transfiero derechos sucesión por escritura pública. Tel. 245799. 4|6|C|505|4|6

HERMOSA propiedad vendo en San José. A metros de la plaza, 500 metros cubiertos, 2 locales nuevos y 400 m2. de galpón. Todos los servicios instalados. Informes: Martillero Juan Morelli. Tel. 258006. 4|6|C|508|4|6

LOTE Bº Mauricio, 248 metros, $ 450.000 contado. H. D'Angelo. - Pellegrini 2539. Ciudad. T. 252122 3|6|F|85376|4|6

LOTE (dos), Trapiche, 270 mts. $ 75.000.000 Ctdo. Facilid. Vende Castro Raffo Inmobiliaria. Gutiérrez 732. Tel. 256739. 3|6|F|85369|4|6

LOTE 300 metros, 5ta. sección, con casa precaria. Anticipo pesos 55.000.000. Total 120.000.000. José Federico Moreno 1575. 3|6|F|85193|4|6

LOTE: Compro, lugar sin pretensiones; p|contado. Teléf. 242917. 3|6|C|502|4|6

LOTE en Carrizal vendo, 1.000 m2. entero o fraccionado. Tratar 16 a 21 horas, teléfono 225598. 4|6|C|524|6|6

LOTE, Bº Trapiche, de 270 y 230 m2., vendo urgente. F. J. Sapunar. San Lorenzo 315. - Telef. 290457. 4|6|F|85578|4|6

LOTE, ciudad, esquina, bien ubicado, 230 m2., vendo con fac., F. J. Sapunar. San Lorenzo 315. Tel. 290457. 4|6|F|85577|4|6

LOTE vendo en Villa Nueva, 6,50x 10 mts. $ 350.000, recibo auto a cuenta de precio. Informes: Tel. 215942. De 16 a 18 hs. 4|6|T|6269|4|6

LOTE urgente líquido, en Godoy Cruz, 400 m2., total $ 450.000. Contado 200.000 y facilidades. Moreno Vivienda, T. 225842. 4|6|F|83147|4|6

LOTE 360 mts., todos servicios San José. Urquiza 127, Of. 12. 4|6|T|06295|4|6

LOTE Av. Rodríguez Peña, 2.000 mts. vendo $ 200.000, saldo convenir. Recibo automotores. Minni. Bandera de los Andes 2829. 4|6|F|85716|4|6

MONTECASEROS vendo 17 hectáreas, parral, espalderos, derecho riego, pozo. - Chapanay 15 hectáreas, espalderos, chacra, pozo. Carril Nacional 6740. Rodeo de la Cruz. 4|6|F|85722|4|6

OPORTUNIDAD casa tres ambientes, garaje, patio, mts. Mitre y Lagomaggiore. Total $ 1.650.000 facilidades. Santa Fe 129. Ciudad. 4|6|T|6264|4|6

OPORTUNIDAD pleno centro, vendo lote 700 m2. 5.850.000 de 11 a 14 hs. 25 de Mayo 960. 4|6|F|85152|5|6

OPORTUNIDAD casa con salón negocio, total $ 1.300.000. Federico Moreno 1819. 4|6|C|580|4|6

PERMUTO chacra 15 kms. ciudad, 4 Has., casa y galpón, pozo electrificado y pileta, por casa moderna. Preferentemente Guaymallén. T. 260471. 4|6|T|06293|4|6

PERMUTO departamento 2 dormitorios, planta baja, ciudad, por casa amplia 3 dormitorios. - H. D'Angelo. T. 252122. 3|6|F|85378|4|6

PERMUTO antisísmica 2 plantas 6ta. sección, 3 dormitorios, dependencias servicio, por casa o departamento. - José Federico Moreno 1575. 3|6|F|85195|4|6

POR VIAJAR remato terreno chico, 3 piezas, parque, escucho ofertas contado. 252267. 4|6|T|6281|4|6

SOBRE San Martín Sur, Godoy Cruz, vendo antisísmica 2 plantas, 3 dormitorios, todos servicios, recibo auto Falcon a cuenta. 221087. 4|6|F|83140|4|6

TERRENO 10.000 metros, Bermejo, sobre Carril, luz, agua, fuerza, contado, facilidades. Minni. 4|6|F|85700|4|6

USPALLATA, vendo campo 32 hectareas, derecho riego, ideal forestación. Ruvira Propiedades Tel. 252802. 4|6|C|620|4|6

VENDO, casa antisísmica, chiche, 3 dormitorios placares, garaje. 221087. 4|6|F|85143|4|6

VENDO lote 17 de frente 38 de fondo sobre San Martín lado Supermercado. Atomo tratar Las Heras 690. Ciudad. 3|6|T|06218|6|6

VENDO o permuto casa antisísmica a estrenar en Villa Graciela, Rodeo de la Cruz. Tratar: Godoy Cruz 2569. Villa Nueva. 4|6|C|397|4|6

VENDO casas antisísmicas de 3 dormitorios c|cocheras. Recibo permutas. Rondeau 249. Dpto B. 4|6|C|565|4|6

Compras y Venta de Negocios en General

A/NEGOCIO venta de ropas y marroquinería, salón nuevo calle Las Heras, tiene pesos 5.500.000 en mercaderías; bajo alquiler, total $ 6.800.000. Provivienda. Perú 1214. 4|6|C|610|4|6

APROVECHE autoservice completo vendo con facilidades, $ 1.800.000 España 1121. Local 3 - Telef. 231838. 4|6|C|541|4|6

BOUTIQUE - Regalos centralísima, por no poder atender vendo con mercaderías $ 65.000, recibo automotor. San Martín 1136. 10 64. 4|6|C|563|4|6

CONFITERIA, parrillada, vendo por no poder atender. Máquinas, instalaciones, etc. Alquiler razonable. Tratar: Garibaldi 193. 4|6|F|85565|4|6

DESPENSA, Mercadito en Ciudad, vivienda alquilable, vendo urgente. Juan B. Justo 429. Mendoza. 4|6|C|542|4|6

FRIGORIFICO (cerrado), cámara 4 x 4; instalaciones completas, Permuto. Lavalle 2341, Gllén. 4|6|C|530|4|6

LOCAL comercial, propiedad, Sexta, Jorge Calle 208. Ciudad. 4 x 8 ó 8 x 8 metros, particular. Vende mitad contado, saldo automotor. 4|6|F|85570|4|6

AUTOMOVILES

OPEL K-180		75
CHEVY		71-74
Súper 230		
RURAL FIAT 128		74
Gris y bordó		
CHEVROLET 400 SS		74
Naranja		
CHEVROMATIC		73
Amarillo		
CUPE CHEVY		73
Serie 2, rojo mandarín con aire acond.		
RURAL FIAT 125		73
Gris		
FIAT 600		69-73-74
CHEVROLET		71-72
Special, v/colores		
FIAT 128 IAVA		72
Gris		
PEUGEOT 404 GL		72
Celeste		
RENAULT 12		72
Varios colores		
FIAT 128		72

UBIQUESE EN LA LINEA **Eternit**

Eternit DEPOSITO en Mendoza

Todos los productos ETERNIT con asesoramiento calificado y nueva y ventajosa política de precios.

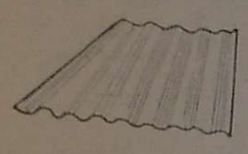

CHAPA ACANALADA RECTA. 1.22 X 0,92 X 6 MM. $ **899,42**

ARCO PARA COBERTIZO AUTOPORTANTE, 6 METROS CUBIERTOS **$14.700**

NO PIERDA LA LINEA ETERNIT EN MENDOZA

Eternit DEPOSITO en Mendoza

- Deposito y Ventas: BANDERA DE LOS ANDES 5208 (Frente a la ex rotonda Av. Acceso)
- RUTA 7 - KM. 1039 - SAN MARTIN
- Oficina Central: COLON 432 Tel. 249181 MZA.

CARPRAND S. R. L.

P. E. A. S. A.

PRODUCTOS EXPORTABLES ARGENTINOS S.A.

Organización de Servicios para la Exportación.

POR LA SOLUCION DE SU EMPRESA Y GRANDEZA DEL PAIS.

EXPORTE

PROMOVEMOS VENTAS - EN EXPORTACIONES RESOLVEMOS SUS PROBLEMAS. - **ASESORESE...**

San Juan 1631 - Teléf. 215771 - Mendoza

4|6|F|85572|4|6

ORO

COMPRO MONEDAS ANTIGUAS 12, 18, 24 K. Su consulta no molesta.
NECOCHEA 62 — LOCAL 15
31|5|C|257|4|6

MACHO MULAR

Joven Vendo
3 DE FEBRERO 458
LAS HERAS - TEL. 258166
4|6|T|6243|4|6

REPRESENTANTES

PARA IMPORTANTE EMPRESA DISTRIBUIDORA DE ROPA DE TRABAJO Y ELEMENTOS DE SEGURIDAD INDUSTRIAL

Busca para la provincia de Mendoza persona vinculada a la industria de la zona. Dirigirse exclusivamente por carta detallando representaciones, zona de influencia, clientes, forma de operar, pretensiones y todo dato de interés a: Sr. GERENTE, Olaguer Feliu 3041 - Olivos 1636 - Prov. Buenos Aires
2|6|F|16482|4|6|D

TECNICO INDUSTRIAL

con práctica en la industria, preferentemente con conocimientos de carpintería, necesitamos para maestro en taller escuela.
FUNDACION E. A. G.
Personalmente al teléf. 247437
4|6|F|85573|4|6

CARNEOS

Pimienta blanca grano, el kg. .... $	13.90
Pimentón extra dulce, el kg. .... $	550
Ají picante, el kg. $	450
Orégano, el kg. ... $	690

CHACABUCO 77 - G. CRUZ
4|6|C|733|6|6

SOLARES de MENDOZA

VENDE

LOTE en San José de 9 x 19. Contado, 6 y 12 meses.

CASA a estrenar, 3 dormitorios. Dorrego. Contado y 1 año.

LOTE en ciudad, 9 x 16. Contado y 12 meses.

CASA antisísmica, 3 dormitorios, ciudad. Contado y saldo a convenir.

ALQUILA

DEPARTAMENTO céntrico, 2 dormitorios.

Colón 414 - Teléf. 248001
4|6|F|85558|4|6

FIAT 128 B

0 Km.
INICIAL $ 68.591.14
y 49 Cuotas de $ 29.493.38
Don Bosco 163
PLAN DE AHORRO
4|6|F|85511|4|6

CAMPO EN SAN LUIS

- Estanzuela de 150 Has. en la puertas de Merceres. Apta explotación intensiva, tambo, concentración de hacienda, etc. OPORTUNIDAD.
- Campo de cría de 4.400 Has. al sur, sobre ruta 148, con monte y pastoso, buenas mejoras
- Otras unidades.

Ciudad y Fundos
NEGOCIOS INMOBILIARIOS
ESPEJO 25 - PISO 1º - TEL. 214975 - MZA.
4|6|F|85539|4|6

ORO

COMPRO 12 - 18 - 24 K.
Su consulta no molesta
9 de Julio 1455 - Of. Int. 3.
31|5|C|257|4|6

PARTICULAR

VENDE UNICA MANO
DODGE R.T. y RENAULT R 6 - 1974
Sr. Hernández
J. F. MORENO 1252
4|6|C|529|4|6

CASA UNA PLANTA

Amplio living comedor, 3 dormitorios con placares, cocina comedor completa con alacenas, garaje, patio y jardín. - ARAMBURO, STANZIOLA y Cía. - Sarmiento 37. Teléfono 231715.
4|6|F|85581|4|6

INMOBILIARIA DINAN VENDE

CASA a estrenar Avda. Acceso, liv-comed., 3 dorm., 2 baños, coc., lav., dep. serv., patio.

CASA en Godoy Cruz c/Hospital Español, 2 plantas, gran liv-comed., com. diario, 4 dorm., coc. amplia, 2 baños, gran patio, garaje, calefacción central.

CASA corte antiguo, pegado calle Las Heras, ciudad

CASA a estrenar Dorrego, liv-com., 3 dor., coc., baño, lav., patio y garaje.

CASA 10 hab., para profesionales, residencial, en venta o permuta.

CASA con galpón y salón 1.200 m. cub., vendo urgente en SAN RAFAEL, o permuto p/prop. en gran Mza.

CASA-QUINTA en Bermejo, con pileta y parque. 3.000 mts. de terreno.

DEPARTAMENTO céntrico a estrenar 2 y 3 dorm., liv-com, coc., y baño, c/financiación a 5 años.

DEPARTAMENTO pleno centro a estrenar, liv-com., 3 dorm., 2 baños, coc., lav., dep. serv. y cochera.

EDIFICIO a terminar, pleno centro con 9 dptos., p/inversionistas.

FINCA 42 Has. con parrales y espalderos en plena producción, un pozo de 12", herram., tractor, animales, galpón, 3 casas, a 15 m. del centro.

LOTE 5ª Sección, 600 m2.

LOTE p/Avda. Acceso, para barrios, casas.

LOTE Dorrego, 420 m2., con todos los serv.

LOTE San José, 500 m2. s/asfalto.

LOCAL céntrico, 60 m2. con baño priv.

LOCAL céntrico, esquina, con baño y depósito.

OFICINA pleno centro bancario, alfomb., con muebles, aire acond., baño priv.

NEGOCIOS

CONFITERIA y Pastelería de gran prestigio, pleno centro

HOTEL 20 hab. pleno centro.

RESIDENCIAL chica m/acreditada..

BOITE pleno centro de gran prestigio.

HOTEL pleno centro, 14 hab., con propiedad

PERMUTAS

DEPARTAMENTO céntrico, frontal, liv-com. 2 dorm., coc., baño y lav. Permuto por casa o departamento en San Rafael. Urgente.

ALQUILERES

GALPON de 2.000 m2. cub., c/ofic., recep., baños priv., baño personal, fuerza motriz y tel., en pleno centro.

CASA en Dorrego, liv-comedor, 3 dorm., coc. baño y dep. serv.

Montevideo Nº 271. Teléfono: 248954. MENDOZA

4|6|F|85596|4|6

PINO INSIGNE la pulgada $ 22

MEDIDAS 1" x 6" x 3,60 Mt. MEDIDAS 2" x 8" x 3,60 Mt.
MEDIDAS 2" x 4" x 3,20 Mt. MEDIDAS 4" x 8" x 3,60 Mt.
MEDIDAS 2" x 4" x 3,60 Mt. y otras más
BANDERA DE LOS ANDES 3675 - TELEFONO 260555
1|6|F|84744|7|6

VENDO TRACTOR FIAT 400/74

DE CONTADO $ 650.000,00
BELTRAN 1768 — 2º Depto.
GODOY CRUZ
4|6|C|404|4|6

LINDA FINQUITA

2 1/2 Has. - 20 Km.

Casa, luz, agua, pequeña perforación, olivos, tinglados, herramientas. Total $ 3.500.000. 50 % contado, saldo convenir. - FUNES. Tel. 216988. 4|6|C|455|8|6|A

Departamento Frontal - Céntrico

3 dormit. con placares y parquet; living comedor, cocina, lavandería, baño, tendedero, baulera, cochera. $ 580.000.000, Ctdo. y facilidades. Recibo auto, lote en permuta. Vende: Castro Raffo Inmobiliaria. Gutiérrez 732 - Mendoza - Teléfono 256739.
3|6|F|85244|4|6

Motores

Eléctricos usados de 2 a 20 HP. - Bombas centrífugas 1 ½" y 4". - Bomba para caldera de 1 ½, alta presión. Ver en PERU 422.
4|6|C|277|4|6

SOLDADORAS ELECTRICAS

MONOFASICAS - MONOBIFASICAS - TRIFASICAS
DESDE $ 22.000 - FACILIDADES DE PAGO
CASA BALDIN S.R.L. - San Martín 565 - Mendoza
1|6|F|84540|4|6|A

— SE HACEN —

CONSTRUCCIONES Y DEMOLICIONES

en general. Trabajos garantidos. - Mitre 460, San José, Gllén. Teléfono 254429.
3|6|C|168|7|6

COMPRO FINCA en TUNUYAN

De 10 a 100 Has. PAGO TOTAL AL CONTADO. Ofrecer: sábado y domingo. Ruta 40 km. 73 (finca Kocourek). Preguntar por el señor: Oscar Zenocrati. Días siguientes: Darwin 668, Bº Ejército de los Andes - Dorrego.
4|6|C|593|4|6

LOCAL

COMPRAR - ALQUILAR comercial, céntrico. Sólida garantía. - Dueño ofrecer
TELEFONO 243206
4|6|C|518|4|6

ORO

Consulte, traiga precio y lo superaremos. Joyería "Martínez", San Martín 901 - Gal. Rosso - L. 9.
4|6|C|579|4|6

VINO

LAMBRUSCO 74 - 13º
21.000 litros - Recibo ofertas
TELEFONO 252988
4|6|C|546|4|6

Distribuidora

Vinos Finos y Productos Alimenticios
NECESITA:
Vendedor con Movilidad
PROVINCIAS: MENDOZA y SAN JUAN
Por carta únicamente
Zavalía 2122. Piso 1º "D"
Capital Federal
4|6|F|85547|4|6

Peinador Peluquero de Damas

CORTE - SE OFRECE A DOMICILIO
Llamar en horario de comercio al
TELEFONO 256261 — Señor DANIEL VILLAGRA
4|6|F|85571|4|6

VENDO MOTOR

Caja diferencial y tren delantero de DODGE D. P. 800 nuevo.
Cervantes 2049. Godoy Cruz (Mza.)
4|6|C|408|4|6

Chacras de Coria

COMPRO
Terreno 1.000 a 2.000 mts. aprox. con agua corriente.
ALVEAR 36 - T. 980645 - LUJAN
4|6|F|85582|4|6

CHASIS MERCEDES BENZ 608

EQUIPADO CON FURGON EN PERFECTO ESTADO
MENDOZA
SAN JUAN 242
4|6|F|85720|4|6

TRAPO VIEJO

— COMPRO —
Cualquier cantidad. Retiramos a domicilio. Alvarez Condarco 255 - Tel. 226187 - Godoy Cruz - Mendoza - 8.30 a 17.30 hs.
4|6|C|555|7|6

Vendedoras Domiciliarias Necesitamos

Ofrecemos buenas comisiones, respeto como con. primordial. - Solicitamos Sras. o Srtas. buena presencia, de 18 a 25 años. - Prefer. con exp. - Presentarse
CALLE RAMIREZ 2877 - CIUDID - 9 a 12 y 16 a 19 horas.
4|6|C|558|4|6

ORO

COMPRAMOS MEJOR PRECIO A PARTICULARES Y COMERCIANTES
GALERIA TONSA - LOCAL A-14
11|5|F|25526 Pte.

Importante Empresa de Turismo

NECESITA
PERSONAL MASCULINO - CON CONOCIMIENTOS DE:
- EXPERIENCIA EN VENTAS
- DACTILOGRAFO
- PRACTICA ADMINISTRATIVA

Presentarse con documentos de identidad, referencias y certificado de trabajos anteriores. LOCAL 59/68, TERMINAL DE OMNIBUS. DIA 5, A LAS 9 Hs.
3|6|C|162|4|6

Necesito Chacarero

CON ANTECEDENTES PARA TRABAJAR EN PISMANTA (SAN JUAN)
San Juan 500 - Mza. de 8.30 a 12.30 y 15 a 19.30.
4|6|F|85502|4|6

AVISOS CLASIFICADOS

(Viene de la Pág. anterior)

Compra y Venta de Automotores y Cubiertas

CAMION Dodge D.P. 600 1967, freno aire, con carrocería, $ 480.000 y facilidades, permutas. Interés 5,50%. Perú 2950. Ciudad.
3|6|C|289|7|6

CUPE Fiat 800 1967 motor cero kilómetro, impecable $ 140.000 y facilidades. Interés 5,50 %. Perú 2950, Ciudad.
3|6|C|289|7|6

CUPE Chevy 1973, negra, impecable, $ 310.000 y facilidades, permutas. Interés 5.50 %. Perú 2950, Ciudad.
3|6|289|7|6

CAMIONETA Chevrolet 66, vendo. Benavente 4457, Villa Nueva, Tel. 261155.
3|6|F|85358|3|6

CITROEN 1969, motor cero kilómetro, impecable $ 145.000 y facilidades, permutas. Interés 5,50 por ciento. Perú 2950. Cdad.
3|6|C|289|7|6

CAMIONETA Chevrolet 1966, 1968, 1970, 1971, 1972, impecables $ 185.000 y facilidades, permutas. Perú 2950. Ciudad.
3|6|C|289|7|6

CAMIONETA Dodge 1972 preciosa, pocos kilómetros, $ 228.000 y facilidades, permutas, interés 5,50%. Perú 2950. Ciudad.
3|6|C|289|7|6

COBERTURA apta para Peugeot vendo. Pascual Toso 709. San José. Guaymallén.
4|6|T|6249|4|6

COUPE Chevy Serie 2, modelo 1973 impecable, vendo c|60% contado. Teléf. 260880.
4|6|C|412|5|6

CIRCULO Citroen, 20 cuotas pagadas $ 71.000 vendo. T. 241645.
3|6|C|405|406|4|6|AD

COMPRO Jeep - Estanciera 58. Pago con autógena completa, nueva y cuotas. Tel. 262263.
4|6|C|421|6|5

CAMION Ford 46 volquete, reparado, garantido, vendo. Fernández. Carril Nacional 5650. R. de la Cruz.
4|6|C|436|6|6

CAMIONETA Chevrolet 66 con cobertura. Vendo, Espejo Este 249. San Martín.
4|6|F|85566|5|6

CARPA cubre coche grande interior paño, barata vendo. Ituzaingó 2748.
4|6|C|529|4|6

CAMIONETA Ford/62 con cobertura. Permuto - Vendo. Olegario Andrade 641. Ciudad.
4|6|C|572|4|6

CAMION Chevrolet 46 con volquete y negocio vendo. Elena de Roffo 2508, Godoy Cruz.
4|6|T|06259|5|6

CITROEN 2CV 1963. Vendo urgente. Avda. Libertad 1068. Luján.
9|6|C|551|6|6|D

COMPRO Dodge 1500 modelo 1973 en adelante. Tel. 223396.
4|6|C|562|4|6

CIRCULO Citroen, vendo. Aguilera Sarmiento 163. Cdad.
4|6|C|588|4|6

CUPE Fiat 1600-71, vendo contado y facilidades. San Lorenzo 338.
4|6|C|591|4|6

COLECTIVO Bedford, modelo 65 fuera de línea, buen estado, vendo. Kiosco Alberti y San Martín, Drummond.
4|6|F|85598|5|6

CUPE Torino 71, vendo en perfecto estado, permuto, facilidades. José F. Moreno 2024, ciudad.
4|6|T|6285|4|6

CAMIONETA Ford 61, vendo, barata, permuto. Burgos 337. Las Heras.
4|6|C|637|6|6

CAMION Dodge, motor Perkins 74 volquete. Vendo. Belgrano 2726. Ciudad.
4|6|C|637|638|6|6|D

CHEQUERA Renault 4 adjudicado, vendo. Sanguedolce. Aristóbulo del Valle 203. Guaymallén. (Continuación Alberdi, Ciudad).
4|6|C|622|4|6

CHEVY 230 rojo precioso, impecable $ 250.000 y facilidades, permutas. Interés 5,50%. Perú 2950. Ciudad.
3|6|C|289|7|6

CHEVY SS 71, vendo. Benavente 4457, Villa Nueva, Tel. 261155.
3|6|F|85348|5|6

CHEVROLET camioneta 1969. Vendo - Permuto. Lavalle 2311. Gllén.
4|6|C|530|4|6

CHEVY Cupé 1975. Acepto permuta. Saldo contado. Escucho oferta razonable de contado. - Mitre 1453, ciudad.
4|6|C|509|4|6

DODGE 1500 - 1975, mejor que nuevo, vendo, permuto, facilidades. Don Bosco 40.
2|6|C|899|4|6

DODGE DP-600, 1972, carrocería rutera, listo para trabajar. Dodge DP-800, 1973, carrozado, c|volquete. Dodge DP-500, 1973, reparado a nuevo, con|sin volquete. Facilidades, permutas. 25 de Mayo 2586, Guaymallén, Mza.
3|6|F|85394|5|6

DODGE Coronado 1970 blanco, precioso, impecable, $ 200.000 y facilidades, permuta. Interés 5.50%. Perú 2950. Ciudad.
3|6|C|289|7|6

DODGE 1500, 73, impecable, vende particular, Maza 17. Gutiérrez. Tel. 972606.
4|5|C|413|6|5

DE CARLO 600 vendo sin motor y caja, tapizado, pintura, frenos, instalación nueva. Contado. San Martín 8070 - Carrodilla.
4|6|F|85548|6|6

DE CARLO 600 1960 buenísimo. Vendo urgente, barato. Alvarez Condarco 2150, Godoy Cruz.
4|6|C|513|4|6

FIAT 600 R, modelo 71, contado y facilidades. Rufino Ortega 291. Ciudad. Tel. 245416.
2|6|T|06198|5|6

FIAT 125, 76, 0 Km. vendo, recibiría camioneta Fiat o Peugeot 73 adelante. Automotores Fuentes. Maza y Rodríguez Peña. - Gutiérrez. Tel. 972606.
2|6|C|741|6|6

FORD Falcon mod. 70 - 72 nuevos. Permuta y grandes facilidades. San Martín 401 - G. Cruz.
2|6|F|83105|5|6

FIAT 128 IAVA m|73 impecable, permuta y facilidades. San Martín 401, G. Cruz. 2|6|F|83081|5|6

FIAT 600 mod. 65 nuevo, rpermuta y grandes facilidades. San Martín 401 - G. Cruz.
2|6|F|83085|5|6

FIAT 1600 70, vendo. Benavente 4457, Villa Nueva, Tel. 261155.
3|6|F|85345|5|6

FIAT 600 72, vendo. Benavente 4457, Villa Nueva. Tel. 261155.
3|6|F|85339|5|6

FIAT 600 71, vendo. - Benavente 4457, Villa Nueva, Tel. 261155.
3|6|F|85342|5|6

FIAT 1600 71, vendo. - Benavente 4457, Villa Nueva, Tel. 261155.
3|6|F|85351|5|6

FIAT 600 69, vendo. Benavente 4457. Villa Nueva. Tel. 261155.
3|6|F|85327|5|6

FORD Mercury 54. Vendo. Benavente 4457. Villa Nueva. T. 261155
3|6|F|85330|5|6

FIAT 1.500, 1965 único dueño pesos 165.000 y facilidades, permutas. Interés 5,50 %. Perú 2950 - Ciudad.
3|6|C|289|7|6

FURGON Renault 4-F, 72, vendo. Benavente 4457, Villa Nueva. Tel. 261155.
3|6|F|85354|5|6

FORD Falcon 70, pocos Km., motor 188, caja 4ª, 12 Lts. c|100 Km. Vendo permuto menos precio, diferencia contado unicamente. Boulogne Sur Mer 57. (Circulo Of. de Policía).
3|6|C|203|4|6

FORD 1938 4 puertas, muy bueno $ 45.000 y facilidades a 20 meses o permuto. O'Brien y Alberdi - San José.
3|6|F|85262|4|6

FIAT 1500 66 vendemos urgente. Sargento Cabral 1761. Las Heras.
4|6|C|279|4|6

FIAT 1500 - 65, como nuevo, vendo, permuto. Fernández. Carril Nacional 5650. R. de la Cruz.
4|6|C|436|6|6

FIAT 63 motor y pintura nuevos, particular, vende $ 160.000. Paso de los Andes 510. Ciudad.
4|6|T|06277|4|6

FURGON Unión 63 en buen estado. Olegario Andrade 641. Ciudad.
4|6|C|572|4|6

FIAT 128, cupé 125, 1973 y 1600 70 Borgward 1961, permutas, facilidades. Entre Ríos 208.
4|6|T|06283|4|6

FIAT 128 72 a prueba, permutas. Quintana 4377, Villa Nueva.
4|6|F|85723|4|6

FLAMANTE! Rural Fiat 73, 125, única mano vendo. Lavalle 333. Ciudad.
4|6|C|609|5|6

FIAT 1500 Especial, oportunidad, vendo, permuto. Lavalle 333. - Ciudad. Tel. 258491.
4|6|C|609|5|6

FIAT 128-72, excelente estado, líquido mejor oferta por viaje. Salta 819. Mza. Tel. 215652.
4|6|C|614|6|6

G.T.X. 1973 vendo primer oferta razonable. Pueyrredón 25. Godoy Cruz.
4|6|C|437|4|6

JEEP IKA m|60, vendo total 160.000 de tarde. Fray L. Beltrán 2752. Las Heras.
4|6|C|516|4|6

INMEJORABLE 1600 - 71 vendo, recibiría camioneta 61 - 71. Cobo 1704. Dorrego. Guaymallén.
4|6|C|472|4|6

MOTOR caja y diferencial Scania L - 71|1957 vendo recibo automotor. Ituzaingó 2925 Ciudad. Teléfono 216530.
3|6|T|06233|5|6

MERCEDES 170 Diesel, hoy líquido. Chaco 3353 (6ª Sec.).
4|6|C|299|4|6

OPEL 58 muy bueno, vendo, permuto. Fernández. Carril Nacional 5650. R. de la Cruz.
4|6|C|436|6|6

OPEL K 180|75 practicamente 0 Km., Olegario Andrade 641. Ciudad.
4|6|C|572|4|6

OPORTUNIDAD Fiat 1600|1970 total 399.000, permutas, facilidades. Entre Ríos 208.
4|6|T|6287|4|6

PARTICULAR vende Fiat 600 70 en muy buen estado. Tel. 240830.
3|6|T|06230|4|6

PEUGEOT 504 - 70 - 72 nuevos, rpermuta y grandes facilidades. San Martín 401. - G. Cruz.
2|6|F|83093|5|6

PEUGEOT 404|69, vendo. Benavente 4457, Villa Nueva, Telef. 261155.
3|6|F|85336|5|6

PEUGEOT 404, 1969, impecable, llantas de magnesio, $ 200.000 y facilidades, permutas. Perú 2950. Ciudad.
3|6|C|289|7|6

PEUGEOT 504 XE, 74, vendo. Benavente 4457, Villa Nueva, Tel. 261155.
3|6|F|85363|5|6

PEUGEOT 504 XSE, 74, vendo. Benavente 4457, Villa Nueva, Tel. 261155.
3|6|F|85366|5|6

PEUGEOT XSE 1975, Vendo - Permuto, Lavalle 2311, Gllén.
4|6|C|530|4|6

PEUGEOT 504|71, vendo, Barrio Judicial, manzana "L", Casa 19, Godoy Cruz.
4|6|C|630|6|6

PEUGEOT camioneta 68, formidable, motor ajustado vendo. Lavalle 333, Ciudad.
4|6|C|609|5|6

QUEMO Puma 98 $ 22.500. Espejo 189. Las Heras.
4|6|C|637|4|6

QUEMO camión Chevrolet 40 muy buen estado, $ 50.000 y facilidades. Recibo permuta. San Luis 220. Las Heras.
4|6|C|637|4|6

RENAULT 850, 1968, excelente estado. Oportunidad, total $ 19.000.000. San Luis Nº 285.
4|6|C|503|4|6

RENAULT 4 mod. 68 - 69 impecable, rpermuta y grandes facilidades. San Martín 401 - G. Cruz.
2|6|F|83039|5|6

RENAULT 12 mod. 72 impecable, permuta y facilidades. San Martín 401 - G. Cruz.
2|6|F|83097|5|6

RENAULT GORDINI mod. 63 nuevo, rpermuta y grandes facilidades. San Martín 401 - G. Cruz.
2|6|F|83109|5|6

RENAULT 1962, 1964, 1965, 1969, impecables, motores cero kilómetro, $ 100.000 y facilidades. - Interés 5,50%. Perú 2950. Ciudad.
3|6|C|289|7|6

RURAL Fiat 1500 1966 roja, preciosa, $ 185.000 y facilidades, permutas. Interés 5,50%. Perú 2950. Ciudad.
3|6|C|289|7|6

RURAL Fiat 128|74, vendo. Benavente 4457, Villa Nueva, Telef. 261155.
3|6|F|85360|5|6

RENAULT 1961 un regalo $ 10 millones contado. Ituzaingó 2025 - Ciudad. Teléfono 216530.
3|6|T|06234|5|6

R-12 flamante 1975, vendo, permuto. Don Bosco 40.
4|5|C|440|4|6

RAMBLER 69 mecanica 380 inmejorable 550.000 - ley. Aguado 868. Ciudad.
4|6|T|06260|6|6

RASTROJERO 69 en muy buenas condiciones. Olegario Andrade 641. Ciudad.
4|6|C|571|4|6

RENAULT 62 vendo o permuto por Jeep etc. taller Nassivera Juramento esq. Della Santa. Godoy Cruz.
4|6|C|548|5|6

RASTROJERO Diesel 74, perfecto mantenimiento vendo. Lavalle 333. Ciudad. Tel. 258491.
4|6|C|609|5|6

RENAULT 4-S 1971, vendo contado y facilidades. San Lorenzo 338.
4|6|C|5591|4|6

RENAULT 4-S|74 y Fiat 600|71, en perfecto estado vendo, permuto, facilidades. José F. Moreno 2024, ciudad.
4|6|T|6286|4|6

SOLDADORA por punto, neumática, vendo. Benavente 4457. Villa Nueva. Tel. 261155.
3|6|F|85321|5|6

SIAM Di Tella, modelo 1965, Rural, vendo urgente. Mármol 770. Godoy Cruz. Tel. 227251.
4|6|C|608|4|6

TIENE el préstamo que Ud. necesita. AICE para la compra de su automotor. Saturno 49 - Galerías Tonsa, entrando por San Juan.
2|6|F|84058|30|6

TRACTOR Deutz A 50, 500 horas, vendo o permuto por vino o inmueble, con implementos. Andina - Anzorena Nº 335, Godoy Cruz.
3|6|F|85145|6|6

TRACTOR Fiat 60 R. a goma con polea para bombeo vendo o permuto por finca chica saldo a convenir. Tratar. Paraná 724 - Cdad.
4|6|C|526|5|6

TAXI gasolero, vendo, permuto. Guido Spano 417. Dorrego.
4|6|F|626|6|6

TRACTORES Massey Ferguson viñatero, seminuevo y Fiat 60-R. Vendo. Francisco de la Reta 526. San José.
4|6|C|637|4|6

VENDO Cupé Torino modelo 1972, Calle Juan Jofré 2756. Particular.
4|6|C|446|6|6

VENDO camioncito Ford A 31, con documentación y en buenas condiciones. Ver y tratar: Lisandro Moyano 1114. Las Heras.
4|6|C|463|4|6

VENDO Valiant III modelo 64. - Maipú 123. Godoy Cruz.
4|6|T|6247|4|6

VENDO Fiat 1100 mod. 63. Jorge Newbery 158 - Cdad.
4|6|C|422|4|6

VENDO Perkins 140 HP. como nuevo. Carril Urquiza s|n. Bº Castañeda. Maipú. Sr. Herón.
3|6|C|174|4|6

VENDO cabezal 909 T. Cav. Nuevo $ 45.000. Ozamis 1424. Maipú.
3|6|C|990|46

VENDO Renault 64 bueno 14.500.000 Mitre 1792, Gllén.
3|6|C|734|6

VENDO motoneta Vespa mod. 63. Tratar Moyano 857. San José. Gllén. Horario tarde.
3|5|C|84|5|6

VOLQUETE 12 a 16 Tn. Vendo. Benavente 4457. Villa Nueva.
3|6|F|85324|5|6

VENDO bomba inyectora Chevrolet 350. Las Heras 690. Ciudad.
3|6|T|6219|6|6

VENDO Rombo 80 21 cuotas pagadas R6. Paso de los Andes 510, Cdad.
4|6|T|06278|4|6

VENDO Fiat 600|68 $ 250.000, total. Uruguay 166. San José.
4|6|T|06263|5|6

VENDO Renault 6 modelo 1971, buen estado. Rawson 447. Godoy Cruz. Ver 8 a 12 y 13 a 19 hs.
4|6|F|85587|4|6

VENDO motoneta Siambretta de Lujo 150 cilindradas, buen estado. Norton 450. Luján.
4|6|F|16487|4|6|D

VENDO acoplado Helvética 16-18 toneladas, con carrocería térmica, en muy buen estado. Ver Lanzotti Automotores. San Martín 1150, Godoy Cruz.
4|6|T|6291|6|6

VALIANT I modelo 62, garantido. Unica mano. Urquiza 127, Oficina 12.
4|6|T|6294|4|6

VENDO camión Ford 31 a toda prueba, total tres millones novecientos. Colombia 2400, Villa Nueva.
4|6|F|85728|4|6

VENDO, permuto camioneta Chevrolet 1972, remolque camión Ford 1946 Tel. 259230.
4|6|C|578|5|6

VENDO Fiat 600, mod. 69 y Peugeot 69, contado y facilidades, sin interés. Correa Sáa 1735. Atrás cancha Argentino. Gllén.
4|6|C|615|6|6

VENDO Rastrojero 1973. Cervantes 1317. Godoy Cruz. T. 220274.
4|6|F|83157|6|6

VENDO Renault 4-S 73, muy bueno, mitad contado, resto 15 meses, sin interés. Verlo. José María Godoy 454. Las Heras. 15 a 20. Tel. 230899. 4|6|C|628|6|6

$ 400.000 total, vendo Dodge Polara, mod. 70, impecable. Rem. E. de San Martín 2653. Dorrego.
2|6|C|927|5|6

125-1972 vendo, contado y facilidades, permuta. San Lorenzo 338.
4|6|C|591|4|6

403-1963 vendo contado y facilidades, permuta. San Lorenzo 338.
4|6|C|5591|4|6

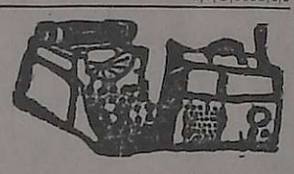

Ventas Varias

A ESTANTERIAS Morwin, mejor precio y calidad, amplia financiación, sin intereses. Mostradores, vitrinas, escritorios, sillas, ofrece Alto S.R.L. - San Martín 520, Godoy Cruz. Teléf. 220308.
1|6|C|426|30|6

A - OFERTAS: Estantería metálica de 1,80 x 2 mts.; 10 estantes con refuerzos, 3 cuotas iguales de $ 3.510 sin interés. Góndolas, exhibidores, vitrinas, mostradores, guardarropas, balanzas. - Pettazzi Hnos. Ituzaingó Nº 2454. - Teléfono 251406. 3|6|C|752|9|6

A. FABRICA de muebles vende juegos de dormitorios "estilo español" 5 piezas, desde 23.000 pesos; camas una plaza estilo español, coloniales y americanas y camas una plaza desde $ 2.000 y 3.000 - San Martín Nº 2341. Las Heras. Precios especiales a muebleros.
1|6|C|441|5|6

A CALEFONES a leña y querosene, desde $ 2.800,00, hasta $ 15.000,00 Bandera de los Andes 2119.
4|6|C|607|13|6

AHORRAR estanterías metálicas. Oferta $ 4.500 dos metros alto, cinco estantes, más de una descuentos, por menos parantes también; mostradores carniceros, vitrinas, exhibidores. Créditos. - San Martín 2614, Ciudad. Teléfono 251749.
29|5|C|660|661|4|6

ARENA, ripio, piedras: $ 2.990, 6 metros. Ladrillones. Tel. 257080.
1|6|C|559|7|6

ANTIGUEDADES vendo: Aparadores tallados, juegos de living vienés y tapizado en cuero, arañas y apliques importantes. Olascoaga 542. Ciudad.
3|6|C|160|4|6

APARADOR $ 4.000, sillas $ 390, mesa 3.500, camas 2.500, Casa Remates Aeropuerto, Avda. Acceso Norte. El Plumerillo Km. 8. Horario 8.30 a 12.30.
4|6|F|85569|4|6

AMPLIFICADOR 80 W a válvulas y cambiadisco Winco. Vendo muy buen estado. Palma 90, Maipú.
4|6|F|85564|4|6

ARTICULOS del hogar, liquidamos Barrio Judicial. Manzana L. Casa 19. Godoy Cruz.
4|6|C|629|6|6

ANTIGUEDADES, vendo. Juego dormitorio, aparador, apliques, arañas, adornos, etc. José F. Moreno 2050. C. 4|6|C|590|6|6

BALANZAS, heladeras, estanterías metálicas, vitrinas, mostradores, exhibidores, nuevos, usados. - Créditos. San Martín 2614. Teléfono 251749. 2|5|F|14633|Pte.|D

BIANCHI legítima, balanzas, hornos, frituradoras, etc. directo fábrica. Teléfono 243280.
2|6|F|85092|30|6

BROMBERG, Gardini, Singer, coser-bordar, vendo contado. - Clark 262. 4|6|C|426|6|6

COMPRESOR, remachadoras Renault F-4-L-66; Jeep 67, vendo. Ramírez 3284. 2|6|C|889|4|6

COCINAS, estufas, calefón gas y kerosene nuevos y usados. Vendo. Ramírez 3284. 2|6|C|889|4|6

CAÑOS fibrocemento agua, nuevos 60 mm., 200 metros vendo ocación. Tel. 262263.
4|6|C|421|6|6

CAJA fuerte 70 x 170, con secreto. Colón 430 4º A. Vendo.
4|6|C|595|4|6

ESTANTERIAS metálicas modulares, exhibidores. Financiación. Fábrica. 9 de Julio 1733. Teléfono 216535. 27|5|F|20036 Pte.

ESTANTERIAS de madera y cajoneras para almacén. Vendo - Ocasión. Paso de los Andes 510. Ciudad. 4|6|T|06280|4|6

GRUPO electrógeno Wincolux 1500 vatios, 220 voltios, alternada. Pesos 110.000. San Martín 359. Las Heras. 2|6|C|751|11|6

HELADERA vitrina compro contado o entrego Estanciera 1959. - San Luis 227.
3|6|C|202|5|6

HELADERAS mexicompactas Columbia. Gran oportunidad contado; permutas. O'Brien 663. San José. 3|6|C|164|5|6

HELADERA moderna, combinado stereofónico, máquina Singer, cocina Domec, lavarropas semiautomático, estufa Fogata. Dorrego 275. Guaymallén.
4|6|C|480|4|6

HELADERAS 12,5 pies líquido pesos 75.000. También 10 pies, pesos 65.000. Televisores 17", pesos 55.000. Lavarropas, todo mercaderías marca primera línea. Combinado estereofónico. Acondicionadores de aire, Licuadoras. Lustra enceradoras. Patricias Mendocinas 2578. Ciudad.
4|6|C|225|6|6

MAQUINAS escribir 1.500 mensuales, calcular 440. Teléfono 215964. Taller Armando.
29|5|C|563|4|6

MOTORES eléctricos, agujereadoras, compresores, morsas, soldadoras, precios oferta. San Martín 359. Las Heras.
2|5|C|751|11|6

MOSTRADOR curvo 2 x 2,50 metros, peteribí y fórmica y 5 lavamanos con canillas mezcladoras nuevos. 9 de Julio 1661. Teléfono 215109. 2|6|T|6144|4|6

OLIVETTI y otras marcas. Máquinas de escribir, calcular y registradoras. Venta, reparaciones Rioja 1116. Tel. 247676.
31|5|F|84407|4|5

OCASION camas turcas, cocinas gas, living, art. hogar. Corrientes 452. Ciudad.
1|6|C|450|7|6

OVEJERO alemán, 7 meses vendo $ 7.000. Mitre 2616. Mendoza.
4|6|C|432|4|6

PROTESISTA dental: horno a gas para colado, importado, reparado a nuevo. Vendo, 9 de Julio 1661. Ciudad. 2|6|T|6113|1|6

PESAS para Gimnasia, juego completo. Aristides Villanueva 751. Dpto. 1. Ciudad.
4|6|C|466|7|6

PEDRO B. Palacios 1160, Ciudad, vendo techo zinc y soleras a desarmar. 4|6|C|429|4|6

RESTAURACION de arañas, aplique lámparas antiguas. Olascoaga 542. Ciudad.
3|6|C|160|4|6

RETAPIZO sillas, sillones, divanes, almohadones. Capezzone. Brasil 137. T. 290019. 2|6|C|618|1|7

SIETE octavo nutria flamante, talle 48 -

COMPRO PROPIEDAD
APTA PARA FORESTACION - Mínimo 100 Has.
TRATAR:
FORMOSA 225 - MENDOZA - TELEF. 247305 ó 290250
4|6|F|85703|6|6

COMPRO
Camioneta
DODGE D-200
Naftera. Muy buena. Unicamente pocos kilómetros. Permuto por coche.
SARMIENTO 95 - CIUDAD
2|6|F|84677|4|6

NO PINTE SUS PAREDES! DECORE "SALPICANDO"
Frentes Interiores
Medianeras
Patios
SE LLUEVE? IMPERMEABILIZAMOS SU TECHO
CONSULTE NUESTRO PLAN DE CREDITOS
CONTRATA Y COLOCA
REVESTIMIENTOS CUYO SALTA 1673-MZA. TELEF. 218185

SOMECA S.C.
SOCIEDAD MENDOCINA DE CALES Y AFINES
HIERRO
Ø4,2 m.m. $133.00 la barra
Ø6 m.m. $ 292.00 la barra
Ø8 m.m. $430.00 la barra
CEMENTO BLANCO OSO
PLOMO - CLAVOS
SANITARIOS TODA LA LINEA
DISTRIBUIDORES DE LADRILLOS CERAMICOS
VIGUETAS PREFABRICADAS
ENCOFRADOS CERAMICOS
Palmar
Precios y planes especiales para empresas constructoras y revendedores
URQUIZA 357 TEL. 250158 - MZA.
Y PRONTO EN SU BARRIO
PARAGUAY 2520/40 - MZA.

GRATIFICAREMOS
CON $ 50.000
la información que conduzca a la recuperación del DODGE POLARA, gris metalizado, techo vinílico blanco, patente Nº M - 146296.
Mitre 1453 - Teléfono 216167 - Mendoza
4|6|F|85543|4|6

SE DA
Tierra Cargada
PEDRO MOLINA 467
MENDOZA
1|6|F|84722|4|6

BALANCIN MERCEDES BENZ
Impecable, c/carrocería y cab. dorm.
VENDE
NIHUIL MOTOR S. A. SAN JUAN 242 MENDOZA
4|6|F|85719|4|6

¿ORO?
Venga, suba 2 pisos
Precio Internacional
GIRON ARGENTINA
San Martín 913
Piso 2 - Local 12
24|5|F|60001|Pte.

LA CASA DEL FILTRO S.A.
JOSE V. ZAPATA 207
TEL. 245777-245960

CALCULADORA ELECTRONICA
Logos Olivetti sin uso, embalada 95.000. - Ituzaingo 2748.
4|6|C|529|4|6

ORO
JOYERIA BASSO
PAGO $ 86.000 Gr. Of.
RESCATO POLIZAS
SAN JUAN 1359
1|6|C|525|7|6

Cemento $ 340
MATERIALES DE CONSTRUCCION
Corralón Avenida
San Martín 145 — Las Heras
Teléfono 216980
4|6|C|637|10|6

CONSTRUYA
SU CASA EN 90 DIAS
Antisísmica de Primera. 3 dormitorios c/placard, baño c/artefactos, cocina comedor c/mueble cocina, living-comedor, vereda. Totalmente terminada T. $ 1.850.000. Contado y 5 años. Empresa Constructora S.R.L. Ampliaciones cochera. T. 247842
31|5|C|236|4|6

MOTOR
Halminton 14 HP, ideal para bombeo u hormigonera, VENDO.
PELLEGRINI 1444 - GODOY CRUZ
4|6|C|637|4|6

Empleada Necesito
Perito Mercantil, con conocimientos de dactilografía. - Dirigirse por carta manuscrita Diario LOS ANDES, Poste Restante A. G. S. (5).
3|6|F|85284|4|6

AJOS
Dispongo tierra de primera calidad para siembra de ajos, cerca ciudad. Abundante agua.
TELEFONO 261725 - De 9 a 20
4|6|T|6239|4|6

La foto muestra dos secuencias del encuentro de Alí y Monsoon: arriba, Alí es alzado en hombros por Monsoon, quien lo hizo girar. Abajo, el asombrado boxeador intenta incorporarse después de haber sido arrojado violentamente al suelo. El encuentro en Philadelphia duró escasamente un minuto y fue con vistas al que Clay sostendrá en Japón. (Radiofoto de UPI).

Argentinos en el ránking del CMB

BUENOS AIRES, 3. (NA). — Cinco argentinos figuran en el ránking del mes de mayo, recientemente dado a publicidad, del Consejo Mundial de Boxeo, que no reconoce —en contraposición con la Asociación Mundial de Boxeo— ni a Carlos Monzón ni a Víctor Emilio Galíndez como campeones en sus categorías, ubicándolos a ambos como primeros en la clasificación.

Para el Consejo el campeón de los medios pesados es John Conteh, de Gran Bretaña. Pero figura Galíndez y segundo Doménico Adinolfi, de Italia.

En la misma categoría, en el sexto lugar del escalafón aparece otro argentino, Miguel Angel Cuello.

Rodrigo Valdez es el campeón de los peso medianos que reconoce el Consejo, a la vez que ubica en el primer lugar a Monzón y en el segundo a Bunny Sterling de los Estados Unidos. El argentino Miguel Angel Castellini es el tercero de esta categoría, cuando la Asociación lo incluye entre los medio medianos.

Por otra parte, el Consejo no reconoce al español José Duran como campeón de los medio medianos, y lo rankea en el quinto lugar; ni tampoco a Kohisi Wajima a quien sitúa sexto, sino que consagra a Elisha Obed de las Islas Bahamas.

Otro campeón que no es reconocido por el Consejo es el portorriqueño Wilfredo Benitez, que está primero, y para ellos el campeón de los welter júniors es Sansak Muansurrinn, de Tailandia. Pero ubica al argentino Carlos María Giménez en el cuarto lugar, detrás de Antonio Cervantes, de Colombia, y no tiene en cuenta a Nicolino Locche.

El Consejo no dio a publicidad las clasificaciones correspodientes a las categorías gallo, mosca y minimosca, sin explicar la razón de ello.

Consejo y Asociación únicamente coinciden en dos campeones, el de los pesos completos, Muhammad Alí, de los EE. UU., y el de los livianos, Esteban de Jesús, de Puerto Rico.

Monzón y Galíndez hoy en Río Cuarto

RIO CUARTO (Córdoba), 3. (NA). — Los campeones mundiales de boxeo Carlos Monzón y Víctor Galíndez se presentarán mañana aquí en peleas de exhibición, lo cual ha despertado enorme expectativa en la afición deportiva en general.

Monzón se medirá con el campeón argentino de los medios pesados, Norberto Rufino Cabrera, mientras Galíndez lo hará con valores locales.

La velada se desarrollará en el club Atenas y los organizadores piensan que resultará un éxito de taquilla pese al intenso frío que está castigando a esta ciudad que se encuentra a 200 kilómetros de la capital provincial.

San Lorenzo con equipo de emergencia

BUENOS AIRES, 3 (Télam). "El domingo próximo, frente a Chacarita, por la última fecha del certamen metropolitano, San Lorenzo presentará un equipo de emergencia", anunció a Télam el integrante del consejo de fútbol de la entidad de Boedo, Gabriel Calfat.

"Nuestro primer equipo viajará el sábado a Brasil, donde disputará una serie de encuentros amistosos. El domingo enfrentará a Gremio, en Porto Alegre, en tanto el martes y el jueves venideros lo hará frente a rivales a designar", agregó el directivo.

Entre los jugadores profesionales de San Lorenzo que integrarán el equipo que enfrentará a Chacarita, figuran: el arquero Rojo, los defensores Suárez, Di Cicco, Vassolo, el volante Carrizo y el puntero derecho Villarreal.

Completarán el elenco elementos de tercera y cuarta divisiones.

Clay-Inoki: "una farsa"

PITTSBURGH, (EE. UU.), 3 (Télam-AFP). — El encuentro entre el campeón mundial peso pesado de boxeo Mohamad Alí y el luchador japonés Antonio Inoki fue calificado de farsa hoy aquí por el norteamericano Bruno Sammartino, campeón del mundo de "catch (lucha libre).

"Es una farsa, pura tontería" manifestó Sammartino en declaraciones formuladas al Pittsburgh Post Gazette.

El "catcher" calificó a Inoki de luchador de tercera categoría, y reveló que "el verdadero campeón japonés es Shoiz Baba, un luchador de 2,13 metros de estatura y 173 kilogramos de peso".

"En Japón hay una verdadera multitud de luchadores mejores que Inoki", sostuvo Sammartino antes de revelar que derrotó al próximo rival de Alí en varias oportunidades.

De todos modos el "catcher" refirmó que "cualquier luchador de tercera categoría puede ganarle a un boxeador, por bueno que sea".

Sin embargo reconoció que "Alí, que es muy astuto, debe haber tomado sus precauciones", y añadió luego: "No creo que Alí vaya a arriesgar su carrera de boxeador y sus enormes ganancias frente a Inoki, lo que me hace pensar más en un show que en un combate".

Por cierto Sammartino puso fin al reportaje al señalar que una de sus mayores aspiraciones es encontrarse en un ring con Mohamed Alí.

Automovilismo: premios

BUENOS AIRES, 3 (Télam). — La Confederación Argentina del Automovilismo Deportivo (CADAD) informó que el 16 del corriente, en el Automovil Club Argentino, se realizara la entrega de premios a los campeones de todas las categorías de la temporada 1975.

Los detalles de la reunión serán dados a conocer por la CADAD en los próximos días.

El domingo F-2 y F-4

Quedaron confirmadas para el domingo próximo las competencias de Mecánica Argentina Fórmulas 2 y 4.

En Concordia (Entre Ríos) se disputará la carrera de Fórmula 2 suspendida el domingo pasado, por la lluvia.

Mientras que en el autódromo municipal de esta ciudad se llevará a cabo la prueba de Fórmula 4, auspiciada por la asociación de pilotos de la especialidad.

Para ambas competencias —valederas para el campeonato argentino— las pruebas de clasificación se realizarán el sábado por la tarde.

Ramón Ponce pasó al Colo Colo

BUENOS AIRES, 3 (Télam) — En la sede del club Quilmes se concretó esta noche la transferencia del puntero derecho Ramón Héctor Ponce al Colo Colo, de Chile, en cinco millones de pesos

El futbolista viajará mañana mismo hacia Santiago de Chile, para finiquitar los detalles de su incorporación al club trasandino más popular

Ponce, que en la actualidad cuenta con 27 años, se inició futbolísticamente en Boca Juniors, donde desarrolló la mayor parte de su carrera, integró la selección nacional en varias oportunidades, el año pasado militó en Gimnasia y Esgrima de La Plata y a principios de esta temporada —con el pase en su poder— se incorporó a Quilmes.

GRATIFICAREMOS
CON $ 50.000
la información que conduzca a la recuperación del DODGE POLARA, gris metalizado, techo vinílico blanco, patente Nº M - 146296.
Mitre 1453 - Teléfono 216167 - Mendoza
4|6|F|85543|4|6

SE DA
Tierra Cargada
PEDRO MOLINA 467
MENDOZA
1|6|F|84722|4|6

BALANCIN MERCEDES BENZ
Impecable, c/carrocería y cab. dorm.
VENDE
NIHUIL MOTOR S. A. SAN JUAN 242 MENDOZA
4|6|F|85719|4|6

¿ORO?
Venga, suba 2 pisos
Precio Internacional
GIRON ARGENTINA
San Martín 913
Piso 2 - Local 12
24|5|F|60001|Pte.

LA CASA DEL FILTRO S.A.
JOSE V. ZAPATA 207
TEL. 245777-245960

CALCULADORA ELECTRONICA
Logos Olivetti sin uso, embalada 95.000. - Ituzaingo 2748.
4|6|C|529|4|6

ORO
JOYERIA BASSO
PAGO $ 86.000 Gr. Of.
RESCATO POLIZAS
SAN JUAN 1359
1|6|C|525|7|6

Cemento $ 340
MATERIALES DE CONSTRUCCION
Corralón Avenida
San Martín 145 — Las Heras
Teléfono 216980
4|6|C|637|10|6

CONSTRUYA
SU CASA EN 90 DIAS
Antisísmica de Primera. 3 dormitorios c/placard, baño c/artefactos, cocina comedor c/mueble cocina, living-comedor, vereda. Totalmente terminada T. $ 1.850.000. Contado y 5 años. Empresa Constructora S.R.L. Ampliaciones cochera. T. 247842
31|5|C|236|4|6

MOTOR
Halminton 14 HP, ideal para bombeo u hormigonera, VENDO.
PELLEGRINI 1444 - GODOY CRUZ
4|6|C|637|4|6

Empleada Necesito
Perito Mercantil, con conocimientos de dactilografía. - Dirigirse por carta manuscrita Diario LOS ANDES, Poste Restante A. G. S. (5).
3|6|F|85284|4|6

AJOS
Dispongo tierra de primera calidad para siembra de ajos, cerca ciudad. Abundante agua.
TELEFONO 261725 - De 9 a 20
4|6|T|6239|4|6

AVISOS CLASIFICADOS

(Viene de la Pág. anterior)

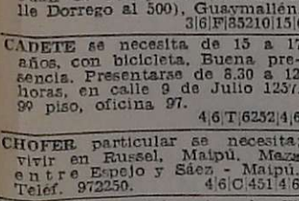

Combinados, Cambiadores y Televisores

TELEVISORES usados vendemos desde $ 18.000. Cambiamos tubos de televisor $ 8.000. Efectuamos reparaciones televisores y combinados. Facilidades de pago. Revisación y presupuesto gratis. Vamos a domicilio y hasta 60 kilómetros de distancia. Ameghino 126. Ciudad. Teléfono 253993. 4|6|C|637|8|6

Ocupaciones Varias Pedidas

A TEJEDORA necesito, tipo manual, presentarse de tarde con muestras. Colón 460 6º C. Ciudad. 4|6|C|510|4|6

BUSCAMOS señora con experiencia p|guardería niños en iglesia. Llamar 220311. 4|6|C|473|6|6

CAFETEROS necesitamos. Jugosas ganancias. Damos bicicleta. Cafetería Lomoro. Urquiza 246. 1|6|C|394|30|6

CURSOS prácticos de máquinas y herramientas: Tornería, electricidad del automóvil, para ingresar a taller mecánico, metalúrgico o independizarse. Edad mínima 14 años. Fundación E.A.G. Juan G. Godoy 969 (altura calle Dorrego al 500), Guaymallén. 3|6|F|85210|15|6

CADETE se necesita de 15 a 17 años, con bicicleta. Buena presencia. Presentarse de 8.30 a 12 horas, en calle 9 de Julio 1237, 9º piso, oficina 97. 4|6|T|6252|4|6

CHOFER particular se necesita; vivir en Russel, Maipú. Maza entre Espejo y Sáez - Maipú. Telef. 972250. 4|6|C|451|4|6

DOY casa a matrimonio solo. El tareas jardín; ella servicio doméstico. - 216818. 4|6|C|423|4|a

EMPRESA Constructora Sebastián Ribes necesita pintor para trabajos en Rivadavia, al tanto. Tratar en Talcahuano 3200. Villa del Parque Godoy Cruz. 1|6|T|6082|5|6

EMPRESA constructora Sebastián Ribes, necesita maestro mayor de obra para encargado de obra Tratar en Talcahuano 3200 Villa del Parque Godoy Cruz. 2|6|T|06124|5|6

FABRICA mosaico, necesita oficiales mosaistas. Calle Bahía Blanca 555, Barrio Borrego. Las Heras. 4|6|C|596|5|6

HOMBRE joven, preferente cierta experiencia en campo y conocimientos de mecánica, con movilidad. - 9 de Julio 89. Segundo piso. Ofic. 17. 4|6|C|564|4|6

NECESITO jóvenes de 14 a 18 años para venta domiciliaria. - Chile 6043. Bº Santa Ana. - T. 262179. 3|6|T|6210|4|6

NECESITAMOS señoras, señoritas buena presencia, promoción publicitaria. San Martín 1672. Local 13. 4|6|C|483|4|6

NECESITO chacarero con pequeño capital para tierra cerca ciudad; casa nueva. Avellaneda 337. Villa Nueva. 4|6|T|6240|4|6

NECESITAMOS vendedores. Importante firma en cosméticos. Salta 2575, Ciudad, de 9 a 19 horas. 4|6|T|6276|4|6

NECESITO oficial mecánico automóvil. Vicente Zapata 69. San José. Frente Terminal Omnibus. 4|6|T|6270|5|6

NECESITO pintores obra. Perú y Houssay, Ciudad - Micro 8. 4|6|C|559|4|6

NECESITO soldadores eléctricos y pegón. Rawson 429. Benegas. Godoy Cruz. 4|6|F|83154|5|6

NECESITO mueblero y carpintero. Lagomaggiore 471. Ciudad, altura Mitre 3300. 4|6|C|637|4|6

NECESITO empleada para oficina. Poste Restante, Diario LOS ANDES L.E. (6). 4|6|C|522|4|6

ROVI necesita para sucursal Luján, cadete-cobrador con moto o bicicleta. España 21 - Luján. 4|6|F|85583|4|6

VIAJANTE necesitamos para ropa bebés, niños. Experiencia, movilidad. Urquiza 60. Ciudad. 4|6|C|601|4|6

Ofrecidas

OFRECESE: Empleado de expedición: tareas de control, mantenimiento de stock. Tel. 221928. 4|6|C|427|4|6

SEÑORITA 16 años, 3er. año comercial nocturno, dactilióграfa, se ofrece para escritorio o consultorio, con referencias. Por carta a: Empleada (3), Poste Restante Diario LOS ANDES. 3|6|C|125|4|6

Ofrecidos Varios

EMPRESA LOYOLA
Teléfono 217460
A destapar cloacas, desagües, cañerías agua caliente, limpieza calefones, plomería en general. Esta empresa realiza los trabajos con responsabilidad y de urgencia. 3|6|C|240|5|6

ENRRI SERVICE
DESTAPE CLOACAS
DE URGENCIA
Teléfono 230650
Plomería, sopleteo de cañerías de agua caliente, con equipos modernos. Limpieza de calefones. 4|6|C|587|4|6

A DESAGOTE pozos, cámaras sépticas. - Destapes cloacas "La Moderna". - Teléfono 243865. 10|5|C|764|10|6

A BUEN plomero, gasista, económico. Visitas gratis. Calefones, destapes. Teléfono 216085. 30|5|C|840|4|6

A BUEN precio plomero gasista, destapes cloacas, urgente domicilio. 259901. 7|6|C|532|10|6

A BUEN precio plomero gasista, domicilio servicio urgente. Tel. 259901. 4|6|C|532|4|6

A DOMICILIO reparaciones lavarropas, calefones estufas. Rioja 355. 248250. 4|6|C|602|4|6

AA - ARREGLOS calefones, calefactores, limpieza, cocinas. Toso 691. Teléfono 224305. 2|6|C|799|4|6

A HELADERAS, lavarropas, termocalefones, cocinas. Reparaciones. Sliva 2938. Ciudad. - Teléfono 250471. 9|5|C|675|7|6

A DESAGOTE pozos, cámaras sépticas, limpieza cañerías. UNIMEV. Teléfono 261745. 16|10|F|99829|Pte.

A PLASTIFICAR, pulir, encerar pisos madera, pintar casas, colocar parquet. T. 250482. 18|5|C|192|16|6

A DESTAPE cañerías cloacales, agua, arreglo artefactos sanitarios, gas, cañerías. Tels. 223449 y 240058. 28|5|C|241|11|6

A DOMICILIO se ofrece plomero, servicio rápido. Teléfono 253923 y 220322. 31|5|C|216|4|6

A PINTOR empapelado, salpicreteo, temo trabajo de barrio y campo. Tel. 214313. 2|6|C|851|4|6

A - SINGERMAN: Arregla máquinas de coser económicamente. Teléf. 225013. Alcorta 601 (Río Negro 2600). Guaymallén. 4|6|C|465|4|6

A MAQUINAS de coser: Arreglos garantizados. Taller integral. - Visitas domiciliarias. Lamadrid Nº 430. Teléfono 049178. 4|6|C|411|10|6

AIRE acondicionado, heladeras. - Reparaciones. Tel. 223641. 28|5|C|141|26|6

ALBAÑILERIA general. Impermeabilización techos. Trabajos urgentes. Teléf. 226045. 3|6|C|149|7|6

ALBAÑILERIA, en general impermeabilización de techo. Colocación de pisos, azulejos. T. 262172. 4|6|C|531|13|6

COLCHONERO, domicilio, lanas, pullman, cotín, estiramos elásticos; arreglamos camas. 258890 30|5|C|133|28|6

— "LA PIPA" COMPRA —
ORO
OF. $ 900 ORO 18 K. y ORO BAJO
GALERIAS TONSA - L. A-23
(Entrando por Catamarca)
1|6|C|600|7|6

COLCHONERO arreglo colchones pullman de lana y toldos. Teléfono 216692. 2|6|C|836|4|6

DESTAPE cañerías en el acto, cloaquista autorizado, services Tel. 245721. 3|6|C|91|5|6

ELECTRICIDAD, instalaciones, reparaciones, fuerza, presupuestos disyuntores Proteg. Tel. 251022 - 244265. 31|5|C|224|4|6

EMPRESA pintura. Precios módicos. Seriedad. Rapidez. - Salpicreteo - Empapelado. Tel. 256348 1|6|C|422|4|6

EX MECANICO Singer arreglo máquinas coser. Tel. 240350 G. Cruz Nº 6235, Guaymallén. 4|6|C|497|4|6

ELECTRICISTA, instalaciones y reparaciones. Tel. 242317. 4|6|C|581|4|6

ELECTRICISTA, instalaciones y reparaciones incorporados pianos. Trabajos garantidos. T. 243182. 4|6|T|06273|6|6

LUSTRAMOS, encolamos, reformamos, torneamos, tapizamos, retapizamos muebles. Facilidades de pago. Los Artesanos. Bombal 1075. Las Heras. Tel. 262099. 3|6|C|289|7|6

LUSTRADOR de muebles a domicilio, encolados sillas, esterillados. Tel. 217457. 4|6|C|431|6|6

OBRAS, casas, refacciones, cloacas, encofrados. Urquiza 69. Sr. Berger. 254888. 4|6|C|621|4|6

PLOMERIA, gas, cloacas, reparaciones, destapaduras, instalaciones aprobadas. Créditos. T.E. 243012 . 2|6|C|854|4|6

TAPICERIA automóviles, muebles, toldos. Arreglos en general. Facilidades. Teléf. 222631. 2|6|C|949|8|6

TAPICERIA de muebles, almohadones, toldos, cortinas. Arreglo generales. Tel. 217457. 4|6|C|431|6|6

Préstamos e Hipotecas

COMPRO documentos de vino, uva, hipotecarios, comerciales, etc. Teléf. 223005. 4|6|C|166|4|6

COMPRO pagarés: vinos, uvas, comerciales, hipotecarios y otros valores. Operación rápida. Dorrego 389 (casi Antonio Tomba). Godoy Cruz. 4|6|C|623|4|6

Academias

APRENDA conducir Academia Automóvil. Mendoza. Martínez de Rosas 1760. Tel. 218312. 4|6|C|521|4|6

CASAS RODANTES Y EMBARCACIONES

ARREGLOS, reformas y reparaciones de casas rodantes. Andina - Anzorena 335. Godov Cruz. 1|6|F|84541|7|6

— "LA PIPA" COMPRA —
ORO
OF. $ 900 ORO 18 K. y ORO BAJO
GALERIAS TONSA - L. A-23
(Entrando por Catamarca)
1|6|C|600|7|6

Renault 4 S
0 Km.
INICIAL $ 33.583.90
y 49 Cuotas de
$ 14.240.74
Don Bosco 163
PLAN DE AHORRO
4|6|F|85510|4|6

CASILLA rodante semi terminada vendo, $ 140.000. Rivadavia 675. Las Heras. 2|6|C|949|4|6

Ley 11867

LEY 11.867. — A los efectos de la ley, se hace saber que los señores Manuel Durán y Manuel López Bayo venden y transfieren el negocio de Café, Bar y Confitería "Pasapoga" ubicado en Galería Charif, Local 2 y 4, sito en calle San Martín 1070 de la Ciudad de Mendoza, al señor René Humberto Ferrari Lazo libre de pasivo y personal. Oposiciones de ley al Dr. Ricardo Omar Méndez. Lamadrid 336, Ciudad de Mendoza. 2|6|C|801|4|6

Foto Cine Grabadores

OPORTUNIDAD: Contax 35 mm. teleobjetivo granangular, visor universal, todo $ 70.000. Córdoba 327. Ciudda. 4|6|C|430|4|6

VENDO urgente cámara "Mamiya" C-33, profesional, 6x6 y equipo de cine 8 mm.; cámara y proyector como nuevos. Tratar Alvear 1564. Godoy Cruz. Teléfono 244101. 4|6|C|462|4|6

Compra y Venta de Libros

ENCICLOPEDIA El Ateneo, 12 tomos, estado flamante, vendo. Teléfono 295678. 4|6|C|477|4|6

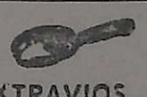

EXTRAVIOS

GRATIFICARE con $ 4.000,00 devolución de perra Dogo blanca y Pointer blanco con orejas marrones extraviada en Las Heras. Molinero Tejeda 1059. Las Heras. 4|6|C|545|5|6

Pensión y Piezas amobladas

ALOJAMIENTO matrimonio solo y caballero. Entre Ríos 353. 2|6|T|06138|4|6

AMPLIA habitación amoblada ofrezco matrimonio honorable casa respetable. Salta 2180. 4|6|C|498|4|6

ALOJAMIENTO casa de familia se da a señorita o señora sola. Federico Moreno 2137, ciudad. 4|6|C|449|4|6

ALOJAMIENTO muy distinguido casa familia a señor honorable. T. 25|9|2. 4|6|T|06284|4|6

ALQUILO pieza amoblada para 1 o 2 personas. Patricias Mendocinas 2414 2er. piso. Dpto. 10. Teléfono 216492. 4|6|T|6237|4|6

CASA de familia en Quinta Sección da alojamiento (sin comida) a dos señoritas preferiblemente estudiantes. Tel. 246880. Horario 10 a 12.30 hs. y 16 a 19.30 hs. 4|6|C|592|4|6

CASA familia pensión distinguida para personas ancianas. Maza 661. 4|6|C|603|6|6

DAMOS alojamiento a matrimonio a cambio de quehaceres. - 25 de Mayo 733, Ciudad. Tratar 18.30 a 23 horas. Tel. 243971. 3|6|C|110|4|6

DOY hospedaje a caballero en casa de familia. Alberdi 123. Ciudad. 4|6|C|441|6|6

DISPONGO de habitaciones para matrimonios o familias. Chile 631 - Mza. 4|6|C|586|5|6

HABITACIONES amobladas alquilo, derecho a cocina y teléfono. Fco. de la Reta 1.006 - San José. 4|6|T|06292|4|6

HABITACION confortable comodidades, caballero solo. General Paz 453 - 55, Ciudad. 4|6|C|619|4|6

HABITACION amoblada derecho cocina, lavandería, teléfono. Salta 2376, Ciudad. 4|6|T|06261|6|6|D

OFREZCO habitación amplia amoblada cerca Liceo Agrícola, Universidad Tecnológica. Chark Nº 570, Ciudad. 4|6|C|494|4|6

VIANDAS a domicilios, comidas caseras. Tel. 241441. 2|6|C|948|8|6

Arriendos y Cambios

AA ALQUILAR urgente necesito casa 3|4 dormitorios, living comedor amplio, cocina comedor, baños, dep. de servicio, patio, jardín, cochera dos autos, zona Bombal, 5ª ó 6ª. Pago hasta 6.500.000 mensuales. Castro Raffo Inmobiliaria. Gutiérrez 732. Tel. 256739. 3|6|F|85390|6|6

A PROPIETARIOS recomendamos examinar las promesas. Evítese dificultades. Diríjase únicamente a quien cuyo nombre y apellido inspira confianza. Mediante nuestro servicio. Usted alquila asegurándose. Consúltenos gratuitamente. José Federico Moreno. Ex director de la Cámara Alquileres. San Lorenzo 332. Teléfono 249745. 2|6|C|936|4|6

A - PROPIETARIO de casa, departamento, oficina, galpon, local, cochera, etc., alquile por nuestro intermedio le aseguramos inquilino perfecto y absoluto control de su inmueble, canon reajustable, excelentes garantías. Ofrecer a C. E. Barrera Oro y J. P. Landart. Mitre 1378. Mza. Tel. 257726 y 251537. 29|5|F|82756|15|6

AA PROPIETARIOS necesito urgente alquilar casas, departamentos salones oficinas, etc, para atender numerosas pedidos de nuestra gran clientela. Ofrecer a Castro Raffo Inmobiliaria. Gutiérrez 732. Tel. 256739. 3|6|F|85286|Pte.

A|$ 40.000 casa reglamente amueblada, con teléfono. José Federico Moreno. San Lorenzo 332. 4|6|C|599|4|6

A|$ 50.000 galpón amplio para firma importante. José Federico Moreno. San Lorenzo 332. 4|6|C|599|4|6

A|$ 15.000 casa Guaymallén con garaje. José Federico Moreno San Lorenzo 332. 4|6|C|599|4|6

A|$ 20.000 departamento antisísmico, planta baja. José Federico Moreno. San Lorenzo 332. 4|6|C|599|4|6

A|$ 6.000 salón mercadito, vendiéndose maquinarias. José Federico Moreno. San Lorenzo 332. 4|6|C|599|4|6

A|$ 18.000 alquiler instituto belleza, vendiéndose aparatos. José Federico Moreno. San Lorenzo 332. 4|6|C|599|4|6

A|$ 26.000 chalet amuebiado Barrio Residencial, teléfono 257080. Federico Moreno 1819. 4|6|C|580|4|6

A|$ 22.000 casa amoblada, teléfono. B|San Ignacio, Godoy Cruz; jardines, l|comedor, 2 dormitorios, c|comedor, cochera, patio. Provincia, Perú 1214. 4|6|C|612|4|6

A|$ 20.000 casa Godoy Cruz; l|comedor, 4 dormitorios, 2 baños, dependencias. Provivienda. Perú 1214. 4|6|C|612|4|6

ALQUILO antisísmica Dorrego, 3 dormitorios, living comedor, - baño, cocina comedor, lavandería garaje, patio, jardín $ 4.000.000. Castro Raffo Inmobiliaria. Gutiérrez 732. Tel. 256739. 3|6|F|85292|4|6

ALQUILO departamento amoblado o piezas a señoritas o matrimonios. Tucumán 622. Dorrego. - Tarde. 4|6|T|6243|4|6

ALQUILO habitación entrada independiente, depósito o caballero solo. Gutenberg 138, Cdad. 4|6|T|06271|4|6

ALQUILAMOS, departamento en ciudad, con 3 dorm., amplio living comedor, baño y toilet, cocina comedor y garaje, 2 patios. Tel. 231711. 4|6|F|85579|4|6

ALQUILO salón céntrico con estanterías mostradores nuevos. Emilio Civit 75. 4|6|C|536|4|6

ALQUILO regia casa céntrica, 3 dormitorios, living, comedor, cocina comedor, lavandería cochera patio terraza etc. - Pesos 5.000.000 c|reajuste. Castro Raffo Inmobiliaria. Gutiérrez Nº 732. Tel. 256739. 4|6|F|85562|4|6

BUSCO casa o departamento amueblado zona centro. Teléfono 242623, horario comercio. 4|6|C|443|5|6

BUSCO alquilar departamento o casa, pago hasta 10.000. Teléfonos 218713 - 226053. 4|6|T|6244|4|6

BUSCO prgentísimo casa - departamento, tengo garantías excelentes. Teléfono 240282 - 257050. 4|6|C|583|5|6

CUATRO personas mayores necesitan alquilar departamento o casa buena ubicación. Excelente garantía. Tratar con dueño directo al teléfono 293370. 4|6|T|6236|4|6

EMPRESA petrolera necesita alquilar casa o Dpto. sin intermediarios - Tel. 253853. 1|6|F|84617|5|6

EMPRESA de mucha solvencia desea alquilar casa hasta $ 30.000. Teléfono 250580. 3|6|T|6204|4|6

IMPORTANTE empresa industrial necesita alquilar local para sus oficinas y depósitos en la Ciudad de Mendoza o Godoy Cruz. Imprescindible c|teléfono. Llamar al 251780. 4|6|T|6250|6|6

LOCAL alquilar - comprar, comercial, céntrico; sólida garantía. Dueño ofrecer 243206. 4|6|C|519|4|6

NECESITAMOS casas y departamentos en alquiler le aseguramos reajuste, garantía y buena renta. 221087. 4|6|F|83142|4|6

NECESITO alquilar casita o departamento, sencillo, 2 dormitorios. Muy buenas referencias. Teléfono 290389. 4|6|T|06272|4|6

NECESITO alquilar casa o departamento, radio centro a particular. Tel. 240348. 4|6|C|556|4|6

NECESITO alquilar pieza en Ciudad, cerca Las Heras y San Martín para pequeño depósito. 220360. 4|6|F|83136|4|6

PARTICULAR necesita alquilar departamento o casa modesta en Guaymallén; optima garantía. Tel. 215216 - 217340. 3|6|C|102|4|6

TRANSFIERO alquiler Dpto. ideal para consultorio u oficina pleno centro bancario, con teléfono e instalaciones. Llamar al teléfono 223410. 2|6|F|84917|4|6

TECNICO de Y.P.F. desea alquilar casa o departamento de 2 o 3 dormitorios sin intermediarios. Llamar al T. E. 222909, pago hasta $ 18.000. 4|6|C|624|4|5

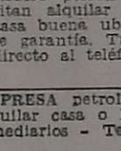

Servicio Doméstico Pedidos

A.A. MUCAMAS, cocineras, niñeras, hasta 750.000. Moron 384. Cdad. 31|5|C|213|4|6

A EMPLEADAS necesito. Buenos sueldos. Agencia - España 1683. Teléfono 259168. 31|5|C|850|4|6

A EMPLEADA competente, en tienda cocina, ofrezco el sueldo máximo. Indispensable presentar referencias. - 216884 - 255564. 3|6|C|161|5|6

A EMPLEADA cama adentro, con referencias. Sueldo $ 750.000, sin lavado ni planchado. Espejo 252 Piso 3º. Mendoza. 3|6|C|986|5|6

A - EMPLEADA necesito, preferible cama adentro, buen sueldo. Patricias Mendocinas 1914. Teléfono 216609. 4|6|T|6254|4|6

A - EMPLEADA entiende cocina, cama adentro, con recomendaciones, sueldo $ 600.000. Agustín Alvarez 374, Ciudad. 4|6|T|6251|4|6

A EMPLEADA cama adentro necesito sin lavado ni planchado. Liniers 73. Ciudad. Telef. 214725. 4|6|C|469|5|6

A EMPLEADA de 8 a 19. San Juan Nº 1238, 3er. piso. Dpto 21. 4|6|T|6256|4|6

A EMPLEADA para matrimonio entienda cocina $ 450.000, teléfono 290950. Julián Barraquero 213. Ciudad. 4|6|C|495|4|6

A EMPLEADA con o sin retiro con referencias. Aristides Villanueva 707. Ciudad. 4|6|T|T|06286|4|6

A EMPLEADA limpieza medio día con referencias. Rioja 758. 4|6|C|540|4|6

A COCINERA medio día 3 mayores hay mucama excelente, sueldo Belgrano 1194. 4|6|C|549|4|6

ATENCION 3 personas, cama adentro, buen sueldo. Videla Castillo 2249. Micro 4. 2|6|C|739|4|6

BUENA cocinera por medio día excelente sueldo. Tratar de tarde. Patricias Mendocinas 712. 3|6|C|180|4|6

COCINERA, mucama, niñera y matrimonio necesito, hasta 800.000. Rivadavia 610. 4|6|C|583|4|6

EMPLEADA para todo quehacer sin cocina con referencias y retiro. Buen sueldo. Olascoaga Nº 2185. 2|6|T|06129|4|6

EMPLEADA medio día necesito, con referencias, sin lavado ni planchado. Rufino Ortega 355. Ciudad. 3|6|F|85397|5|6

EMPLEADA limpieza. 9 a 13 horas. Referencias. Moldes 104. - Tel. 259500. 3|6|C|884|5|6

EMPLEADA sepa cocinar, limpieza, excelentes condiciones. Belgelli 2144, 6ta. Sección. Teléfono 252373. 4|6|T|6242|4|6

EMPLEADA mediodía 3 veces por semana de mañana para matrimonio. Perú 59. Bombal. 4|6|T|6241|4|6

EMPLEADA con retiro y otra cama adentro. Referencias. Sueldo 500.000. Alem 1394. Dorrego. 4|6|T|6235|4|6

EMPLEADA cama adentro para persona sola. Espejo 65. - Tercer piso G. 4|6

CORREO ARGENTINO Mendoza
Concesión Nº 47/Dto. 8º
Franqueo a Pagar
Concesión Nº 228
Tarifa Reducida

LOS ANDES

MENDOZA — Viernes 4 de Junio de 1976 — Año XCIV — Núm. 31.294

Ecos del Metro

BUENOS AIRES, 3 (NA). — Juan Carlos Lorenzo, pese a su magra campaña conduciendo al equipo de Boca Juniors, aún no piensa en renuncias. Es más, ya está abocado a la confección de los planes con miras a las finales del campeonato Metropolitano. Hoy anunció que el plantel permanecerá concentrado durante todo el mes en el que se desarrollará la etapa definitiva del certamen. Será entonces cuando podrá comprobarse si logra —como anunció en conferencia de prensa cuando se hizo cargo del equipo— formar un equipo que gane campeonatos y no partidos aislados. Por el momento se pudo constatar que tiene un equipo que gana aisladamente.

* * *

El referí Roberto Maino, luego de dirigir Chacarita (3) - River Plate (1), en Núñez, se dirigió a la comisaría número 33 y radicó la correspondiente denuncia por los destrozos sufridos en su automóvil, que fue detectado por la parcialidad riverplatense, para su infortunio. Maino arbitró con criterio y el único culpable de la derrota "Millonaria" fue Chacarita, eso para objetividad periodística, que no parece coincidir con la acalorada óptica de los hinchas del vencido.

* * *

Carlos Arregui de Ferrocarril Oeste fue el nuevo hombre que anotó en su agenda el presidente del club Sevilla de España, luego de verlo actuar, ayer por la tarde, frente a Estudiantes de La Plata. El visitante español viajó a la Argentina con el fin de observar a Houseman, Scotta, Kempes y Bochini. Arregui no estaba en sus planes iniciales.

* * *

Mario Kempes, de Rosario Central, con sus dos goles de anoche ante San Telmo, pasó a encabezar la tabla de goleadores, con 14 tantos. Miguel González de Bánfield pudo haberse arrimado más, pero no era su noche y desperdició el penal que sus compañeros le confiaron.

* * *

En serie goleadora también se destaca Víctor Marchetti, que tenía 13 conquistas, y que con las dos de anoche, más las tres del domingo pasado ha batido su récord. Señaló 5 goles en 4 días, registro que nunca antes había conseguido.

* * *

Elvio Ricardo Pavoni volvió a anotar un gol anoche, el primero con que su equipo batió a All Boys. Ahora son 57 los que suma en su historial, contra los 55 que hasta el domingo último encumbraban a Rafael Albrecht como el defensor más positivo del fútbol argentino.

* * *

Cosas del fútbol. Unión, si perdía anoche, podía quedar ubicado en el octavo lugar (claro que para ello se hubiese necesitado el triunfo de Vélez y Racing), pero finalmente quedó tercero y con la posibilidad de terminar la zona en el primer puesto.

Al final del partido en La Paternal, la policía debió actuar para evitar que la hinchada de Racing descargara su bronca con el jugador Cordero.

* * *

Racing está a punto de quedar afuera de "los seis", por su empate de la víspera con Argentinos Juniors. El gol de Argentinos llegó casi sobre la hora por un tiro penal que convirtió Irigoyen, pero la gran jugada la hizo Carlos Alvarez, —a quien Leone lo derribó en el área— que fue jugador de la "Academia" hasta el año pasado. Alvarez, en los vestuarios comentó: "Yo soy hincha de Racing y me duele que quede afuera de las finales por mi culpa, pero mi sueldo me lo paga Argentinos Juniors...".

* * *

Para el director técnico de Racing, Roberto Iturrieta, "el sueldo de los jugadores de Argentinos Juniors, vaya uno a saber quién se lo pagará este mes, porque el entusiasmo que pusieron fue demasiado sospechoso...", dijo.

* * *

En Santa Fe los que tuvieron problemas con su público fueron los jugadores de Colón. La "barra Santa Rosa de Lima" no le perdonó a su equipo la derrota. Porque sobre lo que para ellos significa perder el clásico de la ciudad, esta vez se agregó que con ese resultado Unión quedó clasificado...

* * *

Témperley, después de ocho fechas, volvió a ganar. Lo hizo en cancha de San Lorenzo, pero su victoria no amargó a los rivales. "Es más grande la felicidad de sabernos clasificados que la amargura por perder con Témperley", explicó el zaguero cordobés Uzín.

A propósito de Témperley, el equipo "Celeste" vuelve a ser el verdugo de la suerte de Newell's. Juegan en la última como ocurrió en el Nacional de 1975. En esa ocasión ganó Témperley y Newell's quedó afuera. La gente de Racing y Vélez confía en que ese marcador vuelva a repetirse...

Con su derrota de anoche Boca ya no tiene posibilidades de volver a ganar de visitante (el partido que le resta es de local) y ha logrado algo insólito en su historial: 1 solo triunfo de visitante en un torneo.

* * *

Históricamente nunca había sucedido que Chacarita Juniors le ganase los dos partidos a River Plate en un mismo campeonato. Y lo curioso —y meritorio para Chacarita— es que ninguno de los dos encuentros se jugó en San Martín. El primero fue en Huracán y el segundo en River.

* * *

Racing jugó su partido con Argentinos Juniors bajo protesta. Pretendía actuar a la misma hora del resto para no dar ventajas deportivas. Vélez, que mañana será televisado con Unión, solicitó lo mismo y también le fue denegado el requerimiento.

* * *

El cordobés Beltrán, de Gimnasia y Esgrima de La Plata, que el domingo pasado —según trascendidos— fue acusado de haber jugado sin voluntad, se tomó revancha con Vélez. Hizo el gol que significó el empate y la punta de su equipo.

* * *

Los dirigentes de Gimnasia informaron que fueron solucionados los problemas de premios para la ronda final, con sus jugadores. Buttice no jugó por encontrarse engripado, dijeron. Aunque alguien comentó que se engripó con permiso.

Denominaciones alusivas al "Día del Periodista"

Con motivo del Día del Periodista, la comisión de carreras del Jóckey Club Mendoza, dispuso denominar todas las pruebas del programa correspondiente al próximo domingo en forma alusiva, fijando como competencia básica el hándicad de segundo turno "Día del Periodista".

Además ha querido honrar la memoria de destacados periodistas mendocinos y de tal manera las carreras de complemento se denominarán "Joao Schiappa de Azevedo", la tercera; "Salvador Montalto", la primera; "Andrés San Germes", la cuarta; "Luis Alsina", la quinta; "Hugo Maggi" la sexta; "Edmundo Moretti", la séptima y "Jesús González Lemos, la octava.

El premio "Joao Schiappa de Azevedo" está previsto para las 13.30 y tiene especial significación pues es el final de la primera triple de combinadas, que tiene un pozo de rezago de $ 66.255 ley.

Boxeo en Mitre 1771

Escalante y Pérez se enfrentarán esta noche

Se llevará a cabo esta noche un interesante festival boxístico en las instalaciones de la Federación Mendocina de ese deporte. En la oportunidad, por la categoría mosca, cruzarán guantes el mendocino Raúl "Nico" Pérez y el chaqueño Carlos Escalante.

El combate sin lugar a dudas que promete un interesante desarrollo y que puede llegar a gustar plenamente a los aficionados, de manera especial a los amantes del boxeo técnico. Ambos púgiles precisamente se confiesan —y lo demuestran— cultores del tecnicismo antes que de un accionar destructor.

En sus últimas presentaciones, los dos boxeadores cumplieron con creces sus compromisos. El sanrafaelino Raúl "Nico" Pérez al vencer al porteño Alberto Martín, en el estadio de la Federación Mendocina de Boxeo, y Carlos Escalante ante el campeón argentino Rodolfo Rodríguez, pese a perder. Sin embargo, en este combate llevado a cabo en el Luna Park de Buenos Aires, Rodríguez solo pudo aventajarlo por un solo punto.

Raúl "Nico" Pérez, otra brillante oportunidad de exhibir sus grandes condiciones. Boxeo con tecnicismo.

Carlos Escalante, número dos en el ránking nacional. Buen púgil, hoy en gran combate con "Nico" Pérez.

Para nuestro comprovinciano el combate de esta noche tiene una singular característica. Es que de vencer a Carlos Escalante, que está ubicado segundo en el ránking nacional de la categoría, se le presentaría la oportunidad de combatir por el título argentino, aproximadamente dentro de mes y medio. Ese combate se realizaría en Mendoza. Lógicamente que para que ello ocurra, Rodríguez deberá vencer en su próxima pelea con el número 1, Lazarte.

Carlos Escalante tiene entre sus vencidos a figuras de predicamento, como el caso del campeón sudamericano Martín Vargas, a quien doblegó en Bariloche. Además, entre otros, les ganó a Juan Carlos Ríos, Gilberto López, Diego Vega Ramírez, Carlos Leyes, Alberto Martín y a Marcos Urquiza, este último de la categoría gallo.

El programa completo es el siguiente: categoría liviano, Dante Serradilla (Firpo) vs. Julio Olguín (Godoy Cruz); categoría pluma, Justo Torres (Gutiérrez) vs. Jorge Ahide (Mocoroa); semifondo, a seis rounds, categoría pesado, José Morales (riojano) vs. Juan Carlos Sosa (mendocino).

Los precios para el festival boxístico de esta noche son los siguientes: ring-side $ 350; palco $ 300; platea $ 200; popular $ 100; damas, menores y conscriptos $ 50.

Reunión de presidentes de ligas

SAN RAFAEL. — El próximo domingo se llevará a cabo en dependencias de la Liga Sanrafaelina de Fútbol, una reunión de la que participarán todos los presidentes de ligas de nuestra provincia.

La referida reunión comenzará a las 10.30 y se le ha asignado mucha importancia. Entre los temas a tratar se considerará la unificación de criterios para la realización del torneo provincial de este año, para el cual se capitalizarán las experiencias recogidas el año anterior en similar certamen.

Finalmente el presidente de la liga local, Carlos Alberto Delpozzi, miembro del Consejo Federal de la AFA, por la Región Centro-Oeste, informará sobre los asuntos tratados en la última sesión de ese cuerpo.

Guía deportiva

Atletismo

El domingo en las instalaciones del Club Y.P.F., se desarrollará un torneo atlético denominado "Torneo Aniversario". El certamen que contará con la asistencia de atletas de toda la provincia será fiscalizado por la Federación Atlética Mendocina.

—El lunes a partir de las 20,30 se realizará una reunión de entidades afiliadas a la Federación Atlética Mendocina, en el local que posee la Federación en calle Agustín Alvarez 720 de ciudad. En la oportunidad se tratarán diversos temas de importancia.

Bochas

El 4to. "Gran Torneo Interprovincial de Bochas Aniversario" organizado por la subcomisión de bochas del Club Social La Cieneguita se disputará entre sábado y domingo.

Estará en disputa el trofeo Challenge "Nicolás Munaffo" y el certamen forma parte del programa de actos preparado con motivo de cumplir los organizadores sus 46 años de vida.

Bridge

Organizado por el Club de Gimnasia y Esgrima dará comienzo en la fecha el torneo "Bridge Duplicado". A las 18 se iniciará el primer turno y desde mañana sábado, el segundo hasta terminar. Por la noche, desde las 22 se hará la disputa de la "Pool de Parejas". En ese torneo participan diez equipos: uno de la provincia de San Luis; dos de San Juan y siete de Mendoza.

Pesca

La Federación Mendocina de Pesca Deportiva recordó que para el 20 de junio se ha programado un concurso de pesca de Embarcados y de Costa. Todos los interesados deben inscribirse en el local de dicha institución a la brevedad posible.

Tenis

Continuará este fin de semana el torneo Interclubes de Tenis que comenzara el sábado anterior. Mañana los partidos comenzarán a las 15 y se jugará en tercera, cuarta y quinta caballeros. Por la zona "A" en cuarta lo harán Hípico vs. Israelita y Talleres vs. Regatas. En tercera Andino vs. Hípico; Talleres vs. Regatas; Y.P.F. vs. O.S.N. y San Rafael vs. Maipú. El domingo desde las 9 en quinta, Talleres vs. Hípico; San Martín vs. Y.P.F. e Independiente vs. Jóckey. Desde las 13 el domingo, en tercera, Hípico vs. A.C.M. y O.S.N. vs. San Martín. También habrá partidos en segunda, intermedia y quinta.

Pelota a paleta

Organizado por el club Gimnasia y Esgrima comenzará mañana el torneo Interclubes de Pelota a Paleta en categoría Juveniles e Infantiles. El programa de mañana es el siguiente: Gimnasia vs. A. C. Mza; S. Maipú vs. Regatas; San Martín vs. V. Emilia (en infantiles); Y.P.F. vs. Social Maipú; Regatas vs. Argentino; Villa Emilia vs. A. C. Mza. y San Martín vs. Gimnasia (en juveniles).

¿Menotti en problemas?

BUENOS AIRES, 3 (NA). — El director técnico de la selección nacional de fútbol recibió autorización del comité ejecutivo de la AFA para cancelar la práctica del equipo prevista para el viernes próximo.

De esta manera el seleccionado sólo realizará un entrenamiento con miras al último partido de la copa del Atlántico —que se adjudicó Brasil— a jugarse el miércoles próximo contra el selecionado uruguayo en Montevideo.

En otro orden de cosas Menotti retiró de la AFA una copia de su contrato que luego exhibió en la Asociación de Directores Técnicos.

En torno a este aspecto hay dos versiones. La primera de ellas indica que el adiestrador estaría por iniciarle juicio a la AFA por diferencias que mantiene con su presidente, Alfredo Cantilo, mientras que la segunda apunta que Menotti está estudiando las cláusulas porque se avecina el vencimiento del acuerdo. Esto es, el director técnico sería del temperamento de cambiar algunos puntos en la renovación del contrato.

Vélez y Unión hoy para la televisión

BUENOS AIRES 3 (NA). — El comité ejecutivo de la AFA decidió rechazar un pedido de Vélez Sársfield en el sentido de cambiar el partido adelantado de la última fecha del campeonato Metropolitano de fútbol.

En consecuencia, mañana a las 21.30 horas, Vélez recibirá a Unión encuentro que será televisado por el Canal 7.

La petición de Vélez obedecía a no otorgar ventajas deportivas por cuanto aún mantiene una lejana posibilidad de clasificarse para las finales.

Los directivos de Liniers entendían que lo justo era que el cotejo entre Vélez y Unión se disputara el domingo simultáneamente con el resto del programa de la fecha.

Cambios de cancha

BUENOS AIRES, 3 (NA). — Dos cambios de cancha habrá en la última fecha del campeonato Metropolitano de fútbol a disputarse el próximo domingo.

Témperley y Newel's Old Boys se medirán en el estadio de Lanús y Chacarita Juniors recibirá a San Lorenzo de Almagro en cancha de Atlanta.

Confirman un intento de soborno

El presidente de la Liga Mendocina de Fútbol, señor Francisco Coccioni, confirmó ayer que "existe una denuncia por escrito del árbitro Angel Pivetta sobre un intento de soborno de una persona allegada al club Boca Juniors de Bermejo, hecho ocurrido con antelación al partido que sostuvieron esa entidad y Luján, que finalizó con el triunfo de Luján por 4 a 0 el domingo último".

Agregó que "tal denuncia fue puesta en conocimiento del consejo directivo de la Liga en sesión secreta y los antecedentes han sido elevados al Tribunal de Penas. El sumario es secreto y oportunamente se dará a conocer el resultado de la investigación".

Novedades del fútbol

Cambios en Godoy Cruz, Boca y Andes Talleres

Godoy Cruz Antonio Tomba presentaría cambios para su partido frente a Atlético Argentino. Para el cotejo que deberá jugar en el estadio de Independiente Rivadavia (por tener el suyo suspendido) se anuncia la reaparación en el elenco titular de Carlos Secundino Benítez como volante por izquierda.

Benítez que ingresó el domingo en el segundo tiempo frente a Andes Talleres, sería ubicado desde el comienzo por el señor Acosto Barreiro junto a Fredes y Medina.

La otra novedad estaría en la defensa. Guillermo Alfredo Berríos no será de la partida y su puesto sería cubierto por German Pereyra marcando la punta derecha de la extrema línea defensiva. Por otra parte, el rosarino Rossi saldrá como segundo marcador central debido a la ausencia obligada de Pascualetto (suspendido).

Este sería en definitiva el equipo de Godoy Cruz frente a Argentino: Pedone; Suárez, Rojas, Rossi y G. Pereyra; Fredes, Medina y Benítez; Paiva, Méndez y Bravi.

Sin novedades en los "Azules"

Oficialmente informó el señor Angel Restiffo, que el plantel de Independiente practicó sin novedades de importancia. Los jugadores Palavecino y Bazán continúan afectados de gripe, pero sin duda estarán el domingo frente a Palmira. Por otra parte, el señor Restiffo ratificó la actuación de Tomás Felipe Carlovich en lugar de Gutiérrez.

Independiente informó que el domingo hará fletar ómnibus especiales a Palmira. Los interesados podrán inscribirse en la secretaría del club o en la oficina de cobranzas.

El "Globito" ganó 3 a 1

Huracán Las Heras venció ayer en partido amistoso a Chacras de Coria por 3 tantos contra uno.

El cotejo se llevó a cabo en el estadio de los "Norteños" y así se alineó el local: González; Giardini, Molina, Suárez y Tejada; Martínez, Puebla y Ponce; Cortez, Millicay y Sánchez. Los goles del vencedor fueron marcados por Puebla, Tejada y Millicay.

Otra información procedente de Huracán indica que Eulogio Morán todavía no se encuentra en condiciones de reaparecer. En el día de hoy será nuevamente revisado por el médico de la institución.

Talleres tras un "Doblete"

Autoridades y jugadores de Andes Talleres confían plenamente que el primer equipo de la institución "Azulgrana" conseguirá mañana su segunda victoria del torneo.

El triunfo frente a Godoy Cruz con la dirección del técnico Maldonado, ha hecho renacer esperanzas para el club de calles Libertad y Belgrano de Godoy Cruz y todos viajarán hacia Bermejo con una fe enorme.

Ante la expulsión de Elvira el ataque de Andes Talleres se integraría con Toro, Deiber y Quiroga. Es decir que Carlos Armando Quiroga ocuparía el puesto de Ramón Federico López y Toro iría en lugar del suspendido Elvira en punta derecha. El resto sin variantes.

Una sola duda en Boca

Mediante una conversación mantenida con el señor Humberto Merlo, director técnico de la institución "Xeneise", se confirmaron algunos detalles sobres la formación del primer equipo para mañana.

El plantel trabajó en la víspera y Mansilla no fue de la partida por continuar lesionado en su tobillo derecho.

En lo que hace a los remplazos pudo saberse que Montivero sería el sustituto de Acosta en la línea de cuatro y Jorge Negrete ingresaría por Donato en el medio campo.

Existen dudas sobre el retorno del puntero izquierdo Rossi. Recién en el entrenamiento de hoy el técnico decidirá sobre su posible inclusión frente a Andes Talleres.

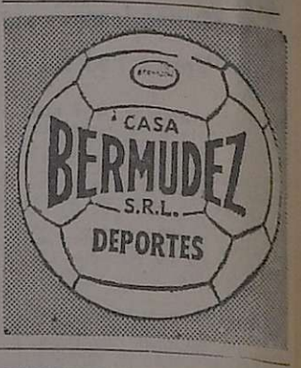

Los pesos sureños

SAN RAFAEL. — Huracán se encuentra encabezando la tabla de recaudaciones en el campeonato superior de la Liga Sanrafaelina de Fútbol, lo cual está demostrando que sigue siendo el club más arrastrador de público, como el año pasado.

En tres partidos Huracán ha recaudado 21.713.000 pesos moneda nacional; le siguen en orden de méritos Constitución, que ascendió este año a primera división, con $ 18.865.500; Argentino con $ 18.330.000; San Luis con $ 16.434.500; Atuel Norte, $ 15.329.500; Las Paredes con $ 15.329.500; Rincón del Atuel, $ 14.745.500; Pedal, $ 14.191.000; Villa Atuel, $ 11 millones 873.500; Monte Comán, $ 9.524.500 y Goudge marcha al final con $ 8.067.000, todos en pesos viejos.

De las fechas, cuatro en total que se llevan disputadas, en la que más se recaudó fue en la tercera con $ 23.161.000; en las restantes se lograron estas cifras, en la primera $ 20 millones 873.000; en la segunda 18.288.000 y en la cuarta $ 20 millones 91.500.

En esta categoría encabeza la tabla de recaudaciones Quiroga con $ 2.932.000 en dos fechas; Balloffet con $ 1.891.000; Cuadro Benegas, $ 1.737.000; El Tropezón, $ 1.100.500; Cuadro Nacional, $ 1.076.000; El Porvenir, $ 1.039.000; Las Malvinas, $ 1.032.500; El Nihuil, $ 997.000; La Llave, $ 812.000; Colonia Elena, $ 764.000; Calle Larga, $ 507.600; Los Claveles, $ 473.000; Don Bosco, $ 379.500 y San Martín, $ 260.500, todos los valores son en moneda nacional.

El caso Bonavena

RENO (Nevada), 3 (UPI). — El guardaespaldas profesional Willard Brymer, acusado del homicidio del boxeador argentino Oscar "Ringo" Bonavena, muerto el mes pasado de un disparo a las puertas de un burdel de la zona, fue trasladado hoy de la prisión del Estado de Nevada a la cárcel del condado Washoe, pendiente de una audiencia preliminar del caso que se efectuará la semana próxima.

Brymer, de 31 años de edad, seguirá detenido a pesar de una fianza de 250.000 dólares, hasta que se efectúe la audiencia el martes próximo en el tribunal del condado Storey, en Virginia City, para determinar si hay evidencias suficientes para su procesamiento por la muerte de Bonavena.

El púgil argentino fue muerto de un balazo en el corazón, disparado con un fusil de caza de gran potencia, en la madrugada del 22 de mayo último ante las puertas del prostíbulo Mustang Vanch, en las afueras de esta ciudad.

El juez del distrito Frank Gregory dispuso la fianza en la víspera y convino en que Brymer fuera trasladado a las proximidades de Reno para que pueda estar más cerca de su abogado y de su familia. Su abogado defensor Jerome Polaha había solicitado una fianza no mayor a 50.000 dólares, pero el fiscal de distrito Virgil Bucchianeri sostuvo que la fianza debía ser más elevada debido a que Brymer tiene antecedentes criminales.

Polaha afirmó que podría demostrar que la muerte de Bonavena fue un "homicidio justificado" o culposo. Añadió que Bonavena había sido advertido que se mantuviera alejado del prostíbulo, pero a pesar de ello trató de entrar al mismo por la fuerza y se hallaba armado en el momento en que lo balearon fatalmente. También dijo que su muerte había sido precedida por una discusión.

Brymer era guardaespaldas de Joe Conforte, el propietario del prostíbulo que trajo a Bonavena para que se entrenara con vistas a un retorno activo a su carrera boxística. Las autoridades están investigando informaciones según las cuales Conforte y su esposa, Sally, que actuaba como apoderada del púgil, habrían tenido una disputa marital y a Bonavena se le habría dicho claramente que no era bienvenido en el burdel.

Torneo "Osvaldo Cursi"

Talleres y Guillermo Cano, hoy en la final

Se disputará hoy la final del torneo de básquetbol denominado "Osvaldo P. Cursi", en la cancha de General San Martín.

A partir de las 21.45, se enfrentarán Andes Talleres que obtuvo la rueda de ganadores y Guillermo Cano, ganador de la rueda de perdedores, ronda ésta que se adjudicó el miércoles al vencer a Anzorena por 81 a 66.

Como el torneo es por doble nocaut, de ganar Guillermo Cano será necesario un nuevo partido, ya que Andes Talleres llegó invicto a la final.

Ultima jornada

En la última fecha, Guillermo Cano doblegó a Anzorena por 81 a 66. El encuentro tuvo matices agradables, de manera especial por el entusiasmo y la fuerza puesta de manifiesto por los actores.

La primera etapa fue sumamente pareja y terminó 33 a 32 a favor de Cano. En la segunda etapa Guillermo Cano impuso el mejor accionar de algunas individualidades y se fue alejando en el marcador hasta conseguir un triunfo justificado.

Los equipos

Anzorena (66): Formación inicial: R. Navarro, M. De Prá 11, J. C. Rodríguez 24; M. Garcés 24, y E. Negri (Cap.) 4. Actuaron además D. Rodríguez 2; A. Borromei, A. Neirotti y R. Vázquez 1. DT.: Edgardo Pérez.

Guillermo Cano (81): Formación inicial: P. Jalif, J. Capello 24; J. Uzair 6; J. Becerra 23 y H. Trillo (Cap.) 17. Además jugaron J. Falcioni 6 y H. Socchi 5. DT.: Carlos Ojeda.

Juez: Alberto García. **Arbitro:** Hugo Stella.

Recaudación: $ 3.000.

Hoy, cena de la peña futbolística

Se llevará a cabo hoy la tradicional cena mensual de la "Peña de la Amistad Futbolística". Se efectuará en los salones del Club Español, avenida España 948 de ciudad, a partir de las 21.30.

Se informó que los asistentes podrán concurrir con sus esposas. Como invitado especial concurrirá el señor Gildo D' Accurzio.

Las tarjetas se pueden adquirir en calle Lavalle 93 y en calle Buenos Aires 190.

Farmacias de turno en la región de Cuyo

PROVINCIA DE MENDOZA

Capital. — Hasta las 24: "San Martín", San Martín 677, Tel. 291547; "Buenos Aires", San Martín 2802, Tel. 214438. Día y noche: "Chile", Las Heras 501, teléfono 214223; "Uspallata", Jorge A. Calle 704, Tel. 256480; "Santo Domingo", Beltrán 101, Tel. 214445.

Policlínico Fleming: Tel. 245792 y 241810.
Hospital Central: teléfonos 248600, 240063 y 245287.
Hospital Emilio Civit: Tel. 250000 y 216320.
Hospital Ferroviario: Tel. 252600.
Hospital El Carmen: Tel. 220279 y 220803.
Servicio Sacerdotal Nocturno: de 21.30 a 6.30, tel. 255654.
División Bomberos: Tel. 244888.
Comando Radioeléctrico de la Policía: Tel. 244444.

Godoy Cruz. — Hasta las 24: "La Merced", Malvinas Argentinas y 20 de Junio, Tel. 221437; "San Antonio", Rivadavia 1703, Tel. 220470; "Beltrán", Beltrán 1684, Tel. 247755. Día y noche: "San Vicente", Rivadavia y Belgrano, Tel. 220170; "Lucena", Francia 809, Tel. 225875; "Trapiche", Italia 1700, Tel. 226193.

Guaymallén. — Hasta las 24: "San Miguel", Alem 1619, Tel. 240725; "San Nicolás", Adolfo Calle y Sobremonte, Tel. 242401. Día y noche: "San José", Godoy Cruz 395, Tel. 214448; "Fadelli", Libertad 775, Tel. 261601; "Rodeo", carril Nacional 6085.

Las Heras. — Hasta las 24: "Falucho", San Martín 1702, Tel. 217077; "Mori", José M. Godoy y Polimeni. Día y noche: "San Luis", San Miguel 1420, Tel. 251009.

Maipú. — Día y noche: "Gil", San Martín 124, teléfono 972212.

General Gutiérrez. — Hasta las 24: "El Globo", Ozamis 501, Tel. 972207. Día y noche: "Estación", 6 de Septiembre y Maza, Tel. 972625.

Luján. — Día y noche: "Cacciavillani", San Martín 658, Tel. 980824.

San Martín. — Hasta las 24: "Argentina", 25 de Mayo y Gutiérrez, Tel. 21218. Día y noche: "Los Andes", 9 de Julio y San Lorenzo, Tel. 21040.

Tunuyán. — Día y noche: "Nueva", San Martín 1037, Tel. 2463.

Eugenio Bustos. — Día y noche: "Santa Teresita", San Martín 302, Tel. 3.

Tupungato. — Día y noche: "San José", Belgrano 598, Tel. 8052.

La Consulta. — Día y noche: "La Consulta", San Martín 568, Tel. 1.

San Rafael. — Día y noche: "España", avenida Mitre 840, Tel. 21175; "Gómez", San Martín y Belgrano, Tel. 22007.

Junín. — Día y noche: "Del Pueblo", Mitre 234, Tel. 8.

General Alvear. — Día y noche: "Avenida", Alvear Oeste 16, Tel. 2787.

Santa Rosa. — Día y noche: "Santa Rosa", ruta 7 s/n.

Las Catitas. — Día y noche: "San Andrés", ruta 7 s/n.; "Las Catitas", avenida Eulalia Calderón s/n.

La Dormida. — Día y noche: "La Ruta", ruta 7 s/n.; "Del Pueblo", avenida Remo Falciani s/n., Tel. 22.

Villa Atuel. — Día y noche: "Tonn".

La Paz. — Día y noche: "Cuesta", Sarmiento y San Martín, Tel. 21

Malargüe. — Día y noche: "Malargüe", San Martín 354, Tel. 88.

PROVINCIA DE SAN JUAN

Capital. — Hasta las 24: "Sugasti", Mendoza 1107; "Arévalo", Paula A. de Sarmiento 789 Norte. Desamparados: "Sarmiento", Santa Fe y Catamarca, Tel. 28083; "9 de Julio", avenida 9 de Julio 286 Este, Tel. 20125; "Renacimiento", Cereseto 219 Este, Tel. 22038. Día y noche. "Del Carmen", Santiago del Estero y Belgrano, Tel. 23581; "Crisol", Laprida 102 Este, Tel. 25249; "Linares", San Martín 5377 Oeste, Tel. 23081; "San Roque", República del Líbano 1002; "De Lourdes", avenida San Martín 799 Este, Tel. 27303.

Albardón. — Día y noche: "Nelson".

Jáchal. — Día y noche: "Del Pueblo".

Caucete. — Día y noche: "López", Diagonal Sarmiento 898, Tel. 61070.

Pocito. — Día y noche: "De Luján", Ingeniero M. Zalazar s/n., Tel. 69.

25 de Mayo. — Día y noche: "Balmaceda".

PROVINCIA DE SAN LUIS

Capital. — Día y noche: "Pasteur", Junín 974, Tel. 2990; "Randazzo", Colón 1242, Tel. 2360; "Busso", Constitución y 25 de Mayo, Tel. 4328; "San Eduardo", Sucre y Miramar, Tel. 2921.

Ciudad de Mercedes. — Día y noche: "Muract", Pedernera 312, Tel. 1059; "San Roque", avenida 25 de Mayo 402, Tel. 2368; "Sarmiento", San Martín 1667, Tel. 1709.

WYNNE COMERCIAL S.R.L.
José Vicente Zapata 337/39 - Teléfonos 291445-243287 - Mza.
NECESITA VIAJANTE CON MOVILIDAD PROPIA Y SIN RELACION DE DEPENDENCIA, PARA VENDER IMPORTANTE ARTICULO DE FERRETERIA. PEDIR TURNO DE AUDIENCIA, SOLAMENTE POR TELEFONO

Parrilla Show HOY
"El Lugar del Buen Comer"
LA REVISTA DE LA RISA
• DUO CANCIONERO
• LOS VIDALEROS
MENU $ 200,-
MAÑANA: JORGE SALDEZ
CHACABUCO Y COSTANERA (Ciudad.)
4/6/C 636

Programas de Radios y TV

Ofrecemos a continuación los programas de acuerdo con el detalle que nos han suministrado las respectivas teleemisoras

Canal 7 - Mendoza

12.15 Chart de ajuste con música selecta.
12.25 Santoral.
12.30 Meteoro.
13.00 Noticiero 7, primera edición.
13.30 Matineé primera sección: "Rebeldes en Canadá", con Diana Loris, Pamela Tudor y Santiago Rivero.
15.30 Matineé segunda sección: "La vida privada de fulano de tal", con Fernando Fernán Gómez, Susana Campos y María del Sol.
17.30 Esta hora que vivimos.
18.00 El show de los Tres Chiflados.
19.00 Cascarrabias.
19.30 Sabot.
20.30 Noticiero 7, segunda edición.
21.00 El Metropolitano de Fútbol en directo: Vélez Sársfield vs. Colón de Santa Fe.
23.30 El gran chaparral.
0.30 Palabras para recordar - Secret. Medios Comunic.

Canal 9 - Mendoza

12.30 Noticiero en directo.
13.30 Almorzando con Mirtha Legrand.
15.00 Tiempo de vivir.
16.00 Maverick.
17.00 Veo Veo.
17.30 Julieta y los chicos.
18.00 Príncipe Planeta.
18.30 Johnny Ringo.
19.00 Valle de pasiones.
20.00 El Circo de Balá.
21.00 Noticiero Nueve.
22.00 Humor con Landriscina.
22.15 Su cine particular: "El buque maldito", con Dana Andrews y Claude Rain.

LRA 6 y LRA 34
Radio Nacional - Mendoza

6.00 Informativo.
6.05 Por los senderos de la la patria.
6.30 Efemérides argentinas.
6.35 Por los senderos de la patria.
7.00 El Santo Rosario.
7.10 Música para el amanecer.
7.30 Informativo (LRA Buenos Aires).
7.45 Música típica.
8.00 Notas y música para usted.
9.00 Informativo.
9.05 Variedades musicales.
9.30 Boletín cultural.
9.35 Variedades musicales.
10.00 Informativo.
10.05 Inst. Nac. Vitivinicultura.
10.20 Estampa ciudadana.
10.30 Pasaporte a la música.
11.00 Informativo.
11.05 Danzas y cantares nativos.
11.30 Dirección Provincial de Defensa Civil.
11.35 El cofre de las melodías.
12.00 Informativo.
12.05 Concierto de mediodía.
13.00 Boletín (LRA Buenos Aires).
13.15 Joyas de la música.
13.30 Boletín Gobierno de Mendoza (cadena).
13.35 Folklore en Nacional.
14.30 Música para todos.
15.00 Informativo.
15.05 Selección típica.
15.30 Periódico oral docente.
15.45 Jazz.
16.00 Informativo.
16.05 El libro leído para usted.
16.20 Danzas argentinas.
16.30 Medios de comunicación social.
16.40 Cantares de Francia.
17.00 Informativo (LRA Buenos Aires).
17.15 Concierto de la tarde.
18.00 Informativo.
18.05 Tango y folklore.
18.30 Boletín cultural.
18.35 Ruta musical.
19.00 Informativo.
19.05 Efemérides musical.
19.30 Orquestas de melodías.
20.00 Informativo.
20.05 Solistas y Conj. Arg.
20.30 Festival Casals.
21.00 Informativo (LRA Buenos Aires).
21.15 Los grandes de la guitarra.
21.30 Suites.
22.00 Informativo.
22.05 Concierto nocturno (UNC) desde Teatro Independencia.
23.45 Informativo.
24.00 a 6.00 desde Mendoza... Junto a usted.

Canal 6 - San Rafael

18.00 Cartelera infantil.
18.30 El hombre del rifle.
19.00 Dos a quererse.
19.57 Telesociales.
20.00 Continúa Dos a quererse.
20.30 Noticiero Seis.
21.00 Las calles de San Francisco.
22.00 San Rafael.
22.30 Cine de acción.